... de Bolivia - La Paz

-16-

PRESENCIA

MATUTINO FUNDADO EL 28 DE MARZO DE 1952
AÑO XXIV - Nº 6.207 - LA PAZ, BOLIVIA, MARTES 16 DE SEPTIEMBRE DE 1975 - 12 PAGINAS - $b. 2.00
AÑO DEL SESQUICENTENARIO

Hoy se pone en marcha fundición de antimonio

Gral. Banzer inaugura hoy la planta.- Procesará cincuenta por ciento de la producción nacional

Hoy será puesta en marcha la planta de fundición de antimonio que procesará cerca del 50 por ciento de la producción nacional. La nueva planta pasará a formar parte del primer complejo metalúrgico instalado en la zona de Vinto.

El Presidente de la República procederá a la inauguración, durante un acto que se realizará a partir de las 10 horas, con asistencia de Ministros de Estado, autoridades militares, representantes diplomáticos e invitados.

Nuestro corresponsal en Oruro, ha enviado el siguiente despacho:

ORURO 15 (PRESENCIA).- El arranque de la Fundición de Antimonio, mañana a las 10 horas, es esperado con gran expectativa en esta ciudad, que se apresta a vivir un día de fiesta. Todos los detalles han sido cubiertos. La planta está lista para el gran acontecimiento que marcará un nuevo hito en los intentos de Bolivia, por vencer el subdesarrollo y liberarse de la dependencia económica foránea.

El Presidente de la República arribará al aeropuerto "Juan Mendoza", a las 9.30 horas, junto con una nutrida comitiva integrada por varios Ministros de Estado, altos funcionarios de la Empresa Nacional de Fundiciones, miembros de diversas embajadas diplomáticas acreditadas en el país e invitados.

FESTEJOS

Los festejos de la puesta en marcha de la Fundición de Antimonio, que forma parte del Complejo Metalúrgico de Vinto, virtualmente empezaron hoy, a partir de las 10.30 horas, cuando se inauguró una exposición fotográfica, sobre el desarrollo y montaje de la Fundición de Antimonio.

La muestra es exhibida en el Salón de Exposiciones de la Universidad Boliviana Técnica de Oruro. Su presentación fue encomendada al Coordinador General de la Fundición de Antimonio, ingeniero Roberto Van der Veen, bajo cuya dirección se llevaron a cabo los trabajos de montaje de la planta.

PROGRAMA

El programa para mañana, comprende los siguientes actos:

Horas 9.- Embanderamiento de la Planta.

Horas 9.- Recepción en el aeropuerto "Juan Mendoza", al Presidente de la República y comitiva oficial, por las autoridades departamentales y ejecutivos de ENAF.

Horas 9.30.- Arribo de S.E. y comitiva oficial a la Planta de Vinto e ización de la Bandera Nacional

Horas 10.- Inauguración de la Fundición de Antimonio y descubrimiento de la placa conmemorativa, a cargo del Presidente de la República.

Horas 10.30.- Acto cívico sujeto a programa especial.

Horas 11.30.- Acto de bendición y visita de inspección a la nueva planta.

Horas 12.- Visita a los trabajos de la pequeña Ampliación de la Fundición de Estaño.

Horas 13.- Almuerzo en honor del Presidente de la República, comitiva oficial e invitados, en los comedores de la Planta.

Horas 13.15.- Almuerzo de camaradería, ofrecido por la Empresa a los trabajadores.

Horas 14.- Actos de celebración a cargo de los trabajadores.

Horas 15.- Retorno del Presidente y su comitiva, a la ciudad de La Paz.

ACTO CIVICO

En el acto cívico a efectuarse en Vinto, se desarrollará el siguiente programa:

1.- Discurso a cargo del Gerente General de ENAF, general Hugo Ortíz Mattos.

2.- Palabras del Coordinador General de la Fundición de Antimonio, ingeniero Roberto Van der Veen.

3.-Descripción del flujograma de la Fundición de Antimonio, a cargo del Gerente Técnico de ENAF, ingeniero Jorge Lema Patiño.

4.- Palabras del señor Ministro de Minería y Metalurgia, general José Antonio Zelaya.

5.- Palabras del Presidente de la República, general Hugo Banzer Suárez.

6.- Marcha Final.

- CONDECORACION.-- El Presidente de la República y el Comandante de la Fuerza Aérea son vistos cuando imponían el Cordón al Mérito de la FAB al estandarte del Lloyd Aéreo Boliviano como reconocimiento a la labor cumplida por la empresa nacional de aeronavegación, cuyo presidente (derecha) sostiene el emblema.

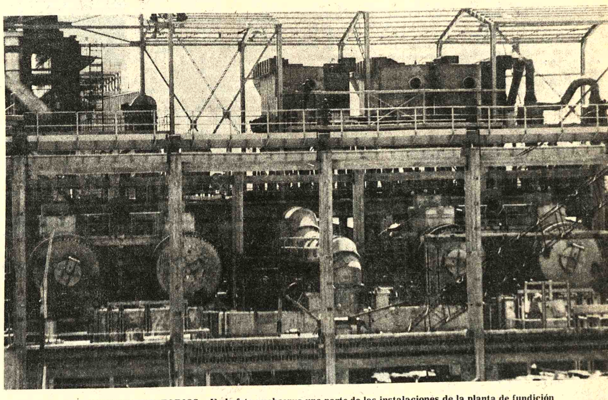

- HORNOS ROTATORIOS.-- En la foto se observa una parte de las instalaciones de la planta de fundición de antimonio que hoy se inaugura en Vinto. Tendrá una capacidad de producción de 6.000 toneladas métricas de antimonio metálico y de trióxidos, anualmente.

Después de ocupar embajada egipcia en Madrid

Guerrilleros y rehenes arribaron a Argelia

ARGEL, SET 16 (AFP).- El avión argelino que transportó a los cuatro miembros del comando palestino y a sus rehenes de la Embajada de Egipto en Madrid llegó al aeropuerto de Argel hoy martes a las 03H30 GMT.

En el aparato viajaron también los embajadores de Argelia e Irak, que se encargaron de las negociaciones.

MADRID, MARTES 16 (AP).- Un comando guerrillero palestino voló a Argelia hoy temprano con cinco rehenes, entre ellos, tres embajadores árabes, finalizando la captura por 16 horas de la embajada egipcia en un esfuerzo por obligar a Egipto a renunciar al Pacto del Sinaí con Israel.

Cuatro terroristas palestinos entraron a la sede diplomática y capturaron al embajador y a dos agregados amenazando con matarlos y volar el edificio si Egipto no rompía el pacto de desligamiento firmado con Israel.

Para cumplir una demanda de los terroristas, los embajadores de Argelia e Iraq se ofrecieron voluntariamente a servir de rehenes junto con los tres egipcios hasta que el avión de los fugitivos llegue a Argel.

Previamente la policía española había evacuado a todos los curiosos del aeropuerto de Barajas cuando un avión cuatrimotor, de fabricación soviética, proveído por Argelia arribó a Madrid.

Inicialmente los terroristas habían fijado como límite la media noche (5:PM Est). Pero después de urgentes negociaciones de diplomáticos árabes, los terroristas y sus rehenes abandonaron la embajada poco después de las 3 A.M. (8 PM. Est). Est).

En una entrevista telefónica con la radio Nacional española, uno de los terroristas reclamó haber conseguido al menos un éxito parcial con la operación. El dijo que seis embajadores, incluyendo el cautivo de Egipto, Mahmoud Abdul Gaffar, habían firmado una declaración denunciando el acuerdo de no agresión de Egipto con Israel.

Los cuatro guerrilleros ocultaron sus rostros con medias. No se les notó armas de fuego, pero un oficial de la policía española dijo que tenían pistolas en sus bolsillos.

La policía formó un cordón para contener a una multitud de curiosos atestados en las calles en torno de la embajada y a lo largo de la avenida que lleva al aeropuerto.

Un vocero de los guerrilleros dijo que los cinco rehenes serían liberados al llegar a Argel. Dos de los rehenes serán voluntarios--el embajador argelino Khaled Khelladi y el iraqués Hassan Al-Nakib.

19 muertos dejó jornada de violencia en Líbano

..BEIRUT, 15 (AFP) - Siete muertos y una docena de heridos produjo un violento intercambio de disparos esta noche entre vecinos de los barrios este (católicos) y sur (musulmanes) de esta capital, informaron aquí fuentes dignas de crédito.

El saldo de la violenta jornada del lunes en Beirut fue de 19 muertos, si se cuentan los 12 en los enfrentamientos armados que estremecieron los barrios de En El Fil, Nabaa, Chiam y Ain Remaneh.

A la cruenta lista deben agregarse todavía los 12 habitantes de Trípoli que cayeron esta madrugada en un choque con tropas del ejército en Chekka, en la zona norte libanesa.

Esta noche, Beirut volvió a mostrar la imagen del peor momento de los violentos enfrentamientos iniciados en abril.

Desde que se reanudaron los combates, cuando habitantes de Trípoli y Zghorta recurrieron a las armas para resolver viejas querellas, dos semanas atrás, unos 350 libaneses murieron violentamente, los heridos superan el millar y los daños materiales son incalculables.

En la capital, donde la tregua parecía prolongarse desde la llegada al poder del Primer Ministro Rachid Karame, hoy volvieron a levantarse barricadas, y reaparecieron los milicianos armados.

Ahora, como en abril, los falangistas católicos de Pierre Gemayel se hicieron fuertes en Ain Remaneh, y los progresistas y comunistas tomaron posición en el barrio cristiano de Chiah.

Los dos grupos intercambiaron millares de disparos con ametralladoras pesadas, morteros y cohetes, además de armas livianas.

Pese a recibir la misión de interponerse entre los grupos enfrentados, la semana pasada, el ejército evitó hoy intervenir en los combates de Beirut, y el Ministro del Interior, Camille Mchamun, ex presidente libanés, amenazó emplear las tropas "si los combates no han cesado el martes".

Noticias llegadas del interior señalaron también que poblaciones moronitas y drusas tomaron también parte en enfrentamientos que tuvieron por escenario localidades como Hammana, Tejnaye y Bmeryam, cerca del monte Líbano.

Después de analizar la situación en Beirut, Trípoli y el monte Líbano, en reunión especial de gabinete, el Primer Ministro Karame dijo "no entender las razones por las cuales está ocurriendo todo esto", y reiteró su convicción de que "la violencia no puede arreglar nada".

Poco después de conocerse las declaraciones de Karame, los enfrentamientos recrudecían en la capital, y todo el país volvió a enfrentarse esta noche con el espectro de la guerra civil.

Geisel confiscó los bienes de tres industrias

BRASILIA, SET. 15 (AFP).-El Presidente Ernesto Geisel utilizó hoy sus poderes de excepción para decretar la confiscación de los bienes de tres firmas industriales acusadas de violar la legislación fiscal y laboral brasileña, se anunció oficialmente aquí.

Desde su llegada al poder hace año y medio el Jefe del Estado recurrió por vez primera a sus poderes de excepción para sancionar a un grupo económico.

Las tres firmas alcanzadas por el decreto presidencial -una empresa textilera, una sociedad de productos químicos y una firma de construcción inmobiliaria- pertenecen al póderoso trust J.J. Abdallah, de Sao Paulo. La integralidad de sus bienes será pagada al estado.

Siete empresas más de este grupo tuvieron también sus bienes confiscados en 1969 por el mismo motivo.

- DISTINCION.-- El Presidente Hugo Banzer entrega a la viuda del primer piloto comercial del LAB, Jorge Wilsterman, una placa de reconocimiento y gratitud. El Lloyd Aéreo Boliviano conmemoró ayer sus Bodas de Oro de fundación.

Lechín Suárez ante el CIES

Mediterraneidad de Bolivia es la mayor traba para su desarrollo

- El Ministro de Planeamiento, Gral. Juan Lechín Suárez, denunció ayer ante la Comisión Ejecutiva Permanente del CIES en Washington, el "encierro y aislamiento" que confronta Bolivia desde hacen casi cien años, al que señaló como una de las mayores trabas para su pleno desarrollo y para ejercer el control soberano de todas sus exportaciones e importaciones.

- "No hace falta mucha elaboración para comprender que la falta de su mar es, para Bolivia, una de las grandes razones que explican su atraso y que, en el futuro, llegará un momento en el que su progreso podría ser medido y graduado por sólo esta servidumbre artificial y absurda de su mediterraneidad", dijo.

La referencia al problema marítimo, es uno de los puntos salientes del discurso pronunciado por el Gral. Lechín, ayer en Washinton, ante los representantes de organismos financieros mundiales y regionales que revisarán el Informe Anual sobre la economía boliviana presentado por el gobierno.

Lechín señaló que existen cuatro elementos decisivos en la vida boliviana, que deben merecer atención prioritaria: la clase campesina, la industria minera, el enclaustramiento mediterráneo y la dependencia en la economía.

Entre los obstáculos que la mediterraneidad pone al pleno desarrollo del país, dijo, es la ausencia de "contacto directo y personificado con los demás puertos del mundo tal como lo tienen la inmensa mayoría de los países del globo".

"Hace cien años que vivimos injustamente encerrados y aislados, y hace cien años, por tanto, que no hemos podido ejercer el derecho de conocer y ser conocidos; de ir a otros puertos y de recibir en nuestra casa; de llevar cosas, tradiciones e ideas bolivianas al resto del mundo y traer cosas, tradiciones e ideas de otros pueblos", dijo Lechín.

Se refirió luego a la imposibilidad que tiene el país de controlar costos de transporte, oportunidades de embarque y prioridad del flujo de mercaderías. "Hoy, Bolivia está sujeta y encadenada a lo que el país costero se sirva determinar sin que Bolivia tenga la menor capacidad de influir", agregó.

El Ministro sostuvo que los gravámenes impuestos por los países costeros aumentan constantemente el precio de toda la mercadería que entra o sale de Bolivia.

Calificó a la infraestructura portuaria que usa nuestro país en Chile como "insuficiente,, ineficaz y costosa", para atender las necesidades bolivianas. "El sistema de transporte ferroviario que la une en Bolivia es obsoleto y caro", dijo.

"Estos hechos van profundizándose más y más, a medida que nuestro crecimiento requiere no solamente mejores puertos y mejores ferrocarriles sino también la libertad indispensable para exportar e importar", afirmó.

Para 1975-76

CIES recomienda créditos para Bolivia por $us. 350 millones

..WASHINGTON, D.C. 15 (AP) - El Consejo Económico de la Organización de los Estados Americanos inició hoy un análisis de la situación de BOLIVIA, con el propósito de examinar la asistencia externa que requerirá el país para la continuación de sus planes de desarrollo.

El documento, que servirá de base al estudio, indica que, no obstante "una situación muy positiva" por el hecho de que ese país siga siendo uno de los de menos desarrollo relativo, hace imperativo que se le ofrezca "cooperación financiera de magnitud importante".

Se estima que en el bienio 1975-76 se deben facilitar a ese país unos 350 millones de dólares.

La delegación boliviana, encabezada por el Ministro de Planificación Juan Lechín Suárez, señaló que la asistencia que ese país recibe se ha venido deteriorando por el constante aumento en las tasas de interés.

El estudio indica que al concluir el año pasado, la deuda externa boliviana llegaba a los 773,5 millones de dólares, lo cual indica un endeudamiento adicional de 79.000.000 sobre el nivel de 1973.

El estudio dice que no obstante la relativa bonanza petrolera y el estímulo recibido por la situación muy favorable en el mercado mundial de minerales en 1973, así como en el segundo semestre de 1974, Bolivia sigue siendo uno de los países de menor desarrollo relativo de la América Latina. Este menor grado de desarrollo se refleja en su nivel de ingreso por habitante, en índices educacionales, de salubridad, de vivienda, de población, y en el grado relativo de capacitación de sus recursos humanos.

En atención a esas razones, Bolivia sigue siendo acreedora a una ayuda externa substancial; la de carácter financiero es un elemento catalítico que complementará el esfuerzo interno en los planes de desarrollo de largo alcance, y la de carácter técnico tiene buena oportunidad de complementar a corto plazo la insuficiencia tecnológica del país, dice.

Con cambio de dos ministros fue reorganizado gabinete argentino

..BUENOS AIRES, 15 (AP) - El Presidente provisional, Italo Luder, reorganizó esta noche parcialmente el gabinete de ministros aceptando la renuncia de dos de ellos y de otros funcionarios, en tanto la Presidenta Isabel Perón descansaba en las sierras de Córdoba.

La información oficial fue suministrada por la secretaría privada del Presidente que asumió el cargo interinamente el sábado cuando la señora de Perón, de 44 años, inició sus vacaciones en Ascochinga, 850 kilómetros al norte.

La reorganización que incluyó al Ministro del Interior, Coronel Vicente Damasco, y al Ministro de Defensa, Jorge Garrido, no era descartada por los observadores políticos pero sorprendió que se hubiera decidido tan rápidamente.

Luder no habló con los periodistas sobre el particular, y tampoco hubo explicación de los motivos de los cambios. Damasco será reemplazado por el actual Canciller, Angel F. Robledo, y Garrido por Tomás E. Vottero.

Robledo es un peronista moderado, de buena relación con las Fuerzas Armadas. Vottero, según se dice, ha ocupado cargos universitarios en la primera presidencia del extinto General Juan D. Perón a partir de 1945.

Asimismo, el Presidente provisional remplazó al Secretario de Prensa, Cesáreo González Blanco, designando en su lugar a Enrique Olmedo, un funcionario que ha ocupado cargos en el actual gobierno especialmente cuando era Ministro de Economía, Alfredo Gómez Morales.

También fue reemplazado Julio González como secretario privado. Fue nombrado Ricardo Luis Luder, hijo del actual Presidente provisional.

No se informó inmediatamente quién será designado Canciller en reemplazo de Robledo, y tampoco se dijo si podría ocupar ambos cargos a la vez.

González, un funcionario al cual se describe como vinculado a la línea del ex-influyente Ministro de Bienestar Social José López Rega, seguiría como secretario técnico. El informe oficial sólo dice que se le aceptó la renuncia a la secretaría privada.

La información, por otra parte, no aclaró si las renuncias fueron solicitadas por Luder. Tampoco se dijo si fueron pedidas a los otros seis ministros que integran el gabinete.

La señora de Perón, al entregar el sábado su cargo, había dicho que lo hacía para un descanso. No pidió licencia al Congreso, sino que únicamente firmó un decreto trasladando el poder a Luder sucesor constitucional automático por ocupar la Presidencia provisional del Senado.

Los cambios introducidos esta noche, a juicio de los observadores y medios políticos, significan claramente que Luder llegó a la presidencia con la firme decisión de gobernar y no solamente dedicarse a cuestiones administrativas.

De acuerdo a lo informado, la señora de Perón tiene previsto retornar a Buenos Aires el 16 de octubre para asumir nuevamente la presidencia.

En medios políticos, por otra parte, no se descartaba que Luder pudiera introducir nuevos cambios a nivel de secretarías de estado.

Damasco, un coronel que tuvo que pedir el retiro del ejército hace tres semanas cuando sus camaradas cuestionaron su nombramiento sin retirarse de la actividad militar, había conversado hoy en dos ocasiones con el Presidente Luder.

CON LA PRENSA

BUENOS AIRES, 15 (AFP) - El Presidente argentino interino Italo Luder afirmó que el sistema democrático tiene en la difusión de los actos de gobierno a uno de sus pilares básicos.

En una actitud que causó viva impresión y sorpresa, Luder se hizo presente esta noche en la sala de periodistas acreditados en la casa de gobierno, dialogando con los hombres de prensa.

Sadat acusa a URSS de manipular críticas

EL CAIRO, 15 (AP).- El Presidente egipcio Anwar Sadat acusó hoy a la Unión Soviética de manipular la oposición siria y palestina respecto al nuevo acuerdo de repliegue en el Sinaí.

Hablando a un grupo político mientras se adelantaban negociaciones para conseguir la libertad de tres diplomáticos egipcios en Madrid retenidos por guerrilleros palestinos, Sadat también dijo que Egipto no cederá a los intentos de terroristas de forzarle a rechazar el acuerdo firmado con Israel el 4 de septiembre en Ginebra.

Golpeando el podio para enfatizar, Sadat dijo:

"Ha quedado bien claro que la Unión Soviética está detrás de toda esta crítica" del acuerdo como una derrota para el pueblo árabe.

"He advertido a Yasir Arafat y a Hafez Assad que no deben escuchar".

Acusó indirectamente a Arafat, líder del movimiento palestino, y a Assad, presidente de Siria, diciendo que ambos estaban envueltos en un hipócrita juego de poderío instigado por los soviéticos, pero agregó que los árabes maduros no podían ser engañados.

Fue la segunda vez en menos de dos semanas que Sadat ataca a los soviéticos. En un discurso el día que la Unión Soviética boicoteó la firma del nuevo acuerdo en Ginebra, acusó al Kremlin de intentar dividir las filas árabes.

A pesar de las exhortaciones hechas ayer por varios miembros de la asamblea popular para que se ponga fin al tratado de 15 años de amistad y cooperación con la Unión Soviética, Sadat dijo que estaba aún interesado en retener su amistad "pero no si estamos bajo su tutela".

Reiteró, interrumpido por estruendoso aplauso, que "Egipto y sólo Egipto decide sobre asuntos que afectan a Egipto pero lo que preocupe a la nación árabe, esta abierto a discusión entre todos".

Sadat habló ante la reunión del nuevo secretario de la Unión Socialista Arabe, el único partido político de Egipto, así como líderes agrícolas y laborales.

El discurso, en el segundo aniversario del inicio de la guerra de 1973 contra Israel según el calendario lunar musulman, fue transmitido a la nación por televisión y por radio El Cairo al resto del mundo árabe.

Ultimas de la noche

- SAN SALVADOR, 15 (AFP).-- El Presidente salvadoreño, Arturo Armando Molina, condenó hoy lunes la subversión "enquistada" en los partidos de oposición.

En el discurso pronunciado al conmemorar el 154 aniversario de la independencia de Centroamérica, Molina afirmó que su régimen tiene el respaldo de las Fuerzas Armadas y los sectores conscientes del país.

El mandatario habló ante unas cinco mil personas, entre escolares e invitados especiales a la ceremonia celebrada en el gimnasio nacional.

-*-*-*-*-*-

- NACIONES UNIDAS, 15 (AP).-- Delegados de varios países procuraban llegar hoy a un acuerdo sobre una resolución de ayuda a los países en desarrollo, que pueda ser adoptada como documento final de la sesión comenzada el primero de septiembre.

El Secretario de estado adjunto Thomas Enders y el embajador Daniel Patrick Moynihan negociaban en nombre de Estados Unidos con funcionarios de Venezuela, Irán y Malasia.

-*-*-*-*-*-

-SANTIAGO 15 (AFP).-- Los obispos Enrique Alvear y Jorge Hourton, respaldaron hoy a 269 religiosos que solicitaron una investigación judicial sobre la presunta desaparición de 119 chilenos.

Los obispos, se entrevistaron con el Presidente de la Corte Suprema, José María Eyzaguirre, a quien le expresaron su "inquietud", por la suerte de estos detenidos, parte de los cuales han "aparecido como fallecidos" en listas publicadas en el extranjero.

Buscarán vinculación entre pueblos centrales del Beni

Trinidad, 15 (PRESENCIA).- Las extensas y desvinculadas regiones de las provincias Mamoré e Itéñez, se verán favorecidas con el Plan 3.000, aprobado por el gobierno. El Comité de Obras Públicas, con sus menguados recursos y con parte de su maquinaria pesada, ha de tratar de realizar esta primera parte. Se ha podido informar que el empeño del ejecutivo del organismo de desarrollo se debe a la situación difícil que vive la gente en estas zonas.

El gobierno del Presidente Banzer, dijo el Ing. Sinforoso Leygue, por intermedio de su Ministro de Trasnportes, Cnl. Julio Trigo, ha manifestado que ha de apoyar el trabajo que estamos emprendiendo, puesto que es deseo del Jefe del Estado atender las necesidades del Beni y, en nuestro concepto, esta vertebración caminera es vital para el progreso de los pueblos que, como San Joaquín, San Ramón, Magdalena, Huacaraje y el Carmen, tienen una existencia dura por su aislamiento. "Con esta ruta, dijo lograremos unirlas, en Puerto Siles, con el Mamoré, acortando distancias y procurando llegar hasta Casarabe, propósito final de este proyecto".

El Ing. Máximo Hinojosa, Distrital del Servicio Nacional de Caminos, hizo entrega de un borrador estimativo de presupuesto, para que la Brigada Topográfica emprenda su tarea de inmediato.

Estas ricas tierras que ayer nomás eran un emporio de producción de diferente índole y que han dejado experiencias interesantes en hilado, tejido, producción agrícola, ganadería y también en minería, estaban más cerca de la capital, cuando el arroyo Ipurupu, ahora cerrado a la navegación, era transitable y fue el nexo entre el Mamoré y el Machupo.

Por eso, la determinación del gobierno, de iniciar la apertura de este camino, en su primera parte, significa una nueva vida y ves verdaderamente alentadoras, pues lo que se creyó cosa del olvido o una simple declaración se presenta ahora como una realidad inmediata, que dará enormes oportunidades a la inversión privada, al asentamiento agrícola y a la explotación de los tantos recursos naturales que allí existen.

Es impresionante la inmensa pampa que se extiende de Este a Oeste, en donde se encuentran esparcidas con un desarreglo pintoresco las lagunas y más de un centenar de islotes de palmeras, tajibales que se van transformando en varias especies de otros productos de la selva, a medida se sube a las estribaciones del Escudo Brasileño.

Se conoce, por otro lado, que el gobierno inglés ha de invertir un millón de libras esterlinas, para estudios de prospección mineralógica en el Beni.

LOCAL PARA KINDER-Este es el edificio expropiado por las autoridades al ex - Ministro del Interior Antonio Arguedas, y cedido a la Dirección Departamental de Educación para el funcionamiento de un kinder. La expropiación culminó con el auto prefectural. Abajo El Director Distrital de Educación Rigoberto Céspedes, a la izquierda, firma un documento al recibir el local para el kinder "Mario Saucedo Sevilla", en la prefectura de Santa Cruz (FOTO PRESENCIA - Santa Cruz).

DEPOSITO DE MADERA.- La baja cotización, en el mercado internacional, para la madera, especialmente mara, ha sido factor determinante para una notable disminución en las exportaciones. Mientras se presenten mejores perspectivas, la Cámara Nacional Forestal ha conseguido un préstamo de emergencia para "warrant", por valor de 2.000.000 de dólares, del Banco Central y 200.000 dólares de bancos privados.- Con ese fondo, se estima acumular 10 millones de pies cúbicos de madera. En un depósito al aire libre, la madera en "warrant". (FOTO PRESENCIA - Santa Cruz).

Cooperativa de salud cerró sus puertas en Santa Cruz

SANTA CRUZ, 15 (PRESENCIA).- Cuatro años después de haberse organizado en esta ciudad, la primera cooperativa de salud, llegó este jueves - a su fin, cerrando la Clínica "San Francisco", por falta de constancia de los socios y la imposibilidad de contar con recursos' para su modernización.

Con 14 médicos estables, en diferentes especialidades.

fuera de otros 12 colaboradores, la cooperativa fracasó por la falta de cooperación del público, especialmente de los socios. De un millar aproximadamente de socios, sólo el 20 por ciento cumplió con sus aportes

El doctor Rafael Moreno Fortaleza en rueda de prensa, dijo que la Clínica "San Francisco", pese a constar con un edificio propio, no podía seguir prestando servicios por falta de medios para renovar el equipo y adquirir otros que cumplían con la modernización de los hospitales estatales.

La merma en los ingresos pese a los precios módicos, por tratarse de una cooperativa dijo Moreno - ha hecho que esos anhelos no sean realizables. Explicó que la última asamblea general de socios determinó clausurar la clínica y deshacer la cooperativa.

APORTES

Moreno manifestó que para devolver los aportes a los socios, se procederá a la venta del inmueble, de los muebles y todas las pertenencias de la cooperativa.

En nombre de la Cooperativa, se agradeció al Estado, a los bancos y al Ministerio de Salud Pública, por la cooperación que siempre han brindado. "Es justo, dijo, que también las clínicas privadas modernicen sus instalaciones y equipos, como lo están haciendo los centros hospitalarios del Estado", y lamentó que la Clínica "San Francisco" no hubiera podido llegar a esa meta.

TERCER CASO

Anteriormente, dos clínicas privadas, cerraron por imposibilidad de mantenerse, debido a los ingresos reducidos. Se trata de la tercera clínica en los últimos años que se cierra en esta ciudad. La Clínica "San Francisco" ofrecía una serie de ventajas a sus socios que lamentablemente, no fueron constantes en sus aportes. Entre los beneficios se tenía descuento del 50 por ciento del costo de servicios profesionales médicos; descuento del 30 por ciento por derecho a cirugía, odontología y tarifa de internación. Descuentos especiales en la Farmacia de la Cooperativa "La Merced". El cio tenía un título de beneficiario, para gozar de esos beneficios, al cancelar la primera cuota de 50 pesos mensuales, hasta un aporte total de 600 pesos.

El doctor Moreno Forteza aprovechó la ocasión para hacer un llamado a sus colegas a fin de que coadyuven la labor que el Estado viene realizando en materia hospitalaria. Expresó que todo el personal de la "Clínica San Francisco" que cesa en sus funciones, queda con la satisfacción de haber cumplido su deber al servicio de la comunidad.

Vecinos levantaron bloqueo de carros basureros en Santa Cr

SANTA CRUZ, 15 (PRESENCIA).- El Comité Impulsor de la zona Sur de esta ciudad representante de cinco Barrios sub-urbanos, que reclaman atención para erradicar los basurales de esa región) ha empezado a confrontar problemas con la policía, a raíz de un movimiento que busca -según sus dirigentes- llamar la atención de las autoridades.

La noche del viernes, efectivos de la GNSP custodiaron los camiones basureros, cuyo ingreso a la referida zona estaba siendo impedido, desde 24 horas antes, por los pobladores organizados en grupos de vigilancia para evitar que se sigan vaciando los desperdicios.

Los vecinos denuncian que su movimiento "eminentemente social" ha sido calificado como de tipo político, por agentes de la DIC, con evidente propósito de atemorizar a la población, cuya permanencia en medio de los basurales" se hace insufrible por los vaos nauseabundos, las moscas y las ratas".

PEDIDO DEL PREFECTO

Herman Parada, Marcos Honor y Feliciano Vaca, firman un comunicado, a nombre del Comité Impulsor de los barrios Guaracal, Litoral, La Morita, La Colorada y la Cooperativa de Empleados del Ministerio de Agricultura, anunciando que desisten (los vecinos) de toda actitud de hecho a solicitud del Prefecto del Departamento, esperanzados de que el problema será solucionado este miércoles.

El comunicado explica los motivos que obligaron a los vecinos a prohibir el ingreso de los carros basureros a la zona y la actitud de la policía.

PRIMERO: Al promediar las 23 horas de este viernes, se hicieron presentes en la zona Sur efectivos de la Policía, cuyo oficial en nombre del Señor Prefecto del Departamento, pidió que se levantara el bloqueo de camiones basureros, que la población venía haciendo desde hace dos días, con comisiones relevadas durante las 24 horas.

SEGUNDO.- El Comité Impulsor, conciente de la necesidad de realizar un trabajo conjunto, para solucionar este grave problema social, y en vista de que los camiones de la Empresa de Limpieza Trucseña llegaron custodiados por policías armados, pese a la solicitud que hicieron los vecinos, para que no se echen más basura en la zona y en procura de mantener el orden, se comprometió a levantar la prohibición de e carros basurero miércoles próxim

TERCERO: Presidente del Co Públicas dejó cla tablecido, el jue una reunión con tante del Comité Zona Sur, que seri cualquier esfuerz desaparecer los zona si se acumulando pr Posteriormente, barrios, se deter grupos para que, horas del día, se choferes de los basureros entrar cargas en la región

CUARTO: El Santa Cruz, de e hemos encontrado necesario, ha re tactos con el Com Públicas, para que una solución a e constante contra l no solo de la zona ciudad.

QUINTO: Pese eminentemente nuestro movimi vamos ante la opi que se está tratand cariz de tipo político la DID sindica representantes del Impulsor de que se var a la gente prendemos contra qué, cuando es de público que sólo p alejar de nuestro fantasma de la infe es imposible promontorios de ba

SEXTO. Ahe continúa vaciando zona sur, bajo amp dejamos establec solicitud del Señ deponemos nues esperanzados en q problema será so forma inmediata. los pobladores de s no seremos enga simples promesas tiempo, reiteramos titud al Comité Pr y a quienes se ha procura de mantener el orden, se comprometió a levantar la

Oposición en Tarija a la elevación de precio del cemento

TARIJA, 15 (PRESENCIA) La Federación Departamental de Trabajadores en Construcción, mediante una comunicación firmada por los coordinadores locales, Félix Castillo y Reynaldo Amador, han hecho conocer su oposición a cualquier alza en el precio del cemento, arguyendo que una medida de esa naturaleza, iría en desmedro de los trabajadores de ese gremio, que actualmente-según expresan- atraviesa por una difícil situación.

En la comunicación aludida, los dirigentes tarijeños dejan constancia de su apoyo a las gestiones que, con el mismo fin realizan los coordinadores nacionales ante el Presidente de la República, Gral. Hugo Banzer Suárez, exteriorizando confianza en que las pretensiones de elevar el precio de ese material, serán desestimadas.

Como consecuencia de la escasez de cemento, varias obras, tanto públicas como privadas, se han paralizado

Será instalada en Potosí repetidora de televisión

- POTOSI, 15 (PRESENCIA).- El Ministro de Minería y Metalurgia, Gral. José Antonio Zelaya, en su visita a esta capital, anunció que en breve, Potosí contará con una planta repetidora de televisión.

El anuncio fue hecho por el Gral. Zelaya, tanto a las autoridades departamentales como a los trabajadores mineros, añadiendo que, en la sede del gobierno se había firmado una resolución autorizando a Comibol para que se encargue de la instalación de la planta repetidora de la TV Boliviana.

El titular de Minería y Metalurgia cumplió intensa activi-- oficial, habiendo visitado todas las reparticiones que dependen de ese portafolio de Estado.

PLANTA DENVER

El Ministro de Minería llegó con el fin de realizar la entrega de parte del Banco Minero al Instituto Minero Metalúrgico de la planta Denver, ubicada en Pampa Ingenio, zona suburbana de la Villa Imperial.

Los personeros del Instituto Minero Metalúrgico hicieron conocer que "hasta diciembre venidero, se invertirán $b. 900.000 y durante 1976 la suma de $b. 2.000.000.**, con el objeto de reacondicionar la planta de tratamiento de minerales de baja ley".

Asimismo, se indicó que " una vez implementada la planta Denver, que se encontraba sin funcionamiento , se conseguirá el procesamiento de 15 toneladas de mineral por día, para luego alcanzar un promedio de 150 toneladas.

El Ministro Zelaya también explicó a las autoridades y a las instituciones las ventajas del funcionamiento de la Planta Denver, que anteriormente estaba en manos del Banco Minero.

Finalmente, se dijo que este complejo técnico trabajará en contacto con la Universidad "Tomás Frías", pues se convertirá en un Centro piloto de investigaciones.

Se inauguró servicio de "truffis" en Santa Cruz

SANTA CRUZ, 15 (PRESENCIA).- El sábado entró en servicio el transporte de "truffis" en esta ciudad, inicialmente con dos líneas y 40 automóviles, en un paso que ha sido recibido con satisfacción por el público.

Se cristaliza, de esta manera, un anhelo que se había iniciado desde hace tres años, cuando empezaron a surgir nuevos barrios alejados del centro y empezaron a congestionarse los colectivos de servicio urbano y a escasear los taxis.

En un sencillo acto, que se realizó en la sede del Sindicato de Taxis "24 de Septiembre", con la asistencia de autoridades y representantes de la Federación, se remarcó la importancia de los "truffis" en Santa Cruz, para solucionar en parte el transporte de pasajeros, dentro el radio urbano.

Se ha fijado la tarifa de 2 pesos, desde un extremo hasta el centro de la ciudad y viceversa. Experimentalmente, este medio de transporte cómodo funcionará hasta las 20 horas.

Durante el recorrido que realizaron todas las movilidades, por los diferentes barrios, siguiendo la ruta que será habitual, los pobladores dieron testimonio de su complacencia.

Según adelantaron los personeros del Sindicato de Taxis "24 de septiembre" y la Jefatura Departamental de Tránsito, se está estudiando la posibilidad de crear otras líneas. Los "truffis" son automóviles modelo 74 Ford - Falcom, pintados de color negro y amarillo.

La primera línea recorre de Norte a Sur y la segunda de Este a Oeste.

Curso básico de cooperativismo se cumple esta semana en Oruro

ORURO, 15 (PRESENCIA).- Con el patrocinio del Centro de Promoción y Fomento al Cooperativismo, a partir de esta tarde, se desarrollará un curso básico sobre cooperativismo en general, hasta el próximo sábado 20.

Numerosos dirigentes, así como socios de los diversos organismos cooperativos de este Departamento, se han registrado para asistir al curso, entre cuyas principales asignaturas, figuran las siguientes: Orígenes y formas de cooperación y cooperativa, historia y doctrina cooperativa, principios universales, estructura de la sociedad cooperativa, consejos y comités cooperativos y su funcionalidad, la empresa cooperativa y sus características, procedimiento parlamentario y su aplicación, orientación contable.

VENTANAS DE ALUMINIO
IMPORTADAS DE ESTADOS UNIDOS

TIPO GUILLOTINA - COMODAS - ELEGANTES - MODERNAS HERMETICAS - NO VIBRAN - VIDRIOS ASEGURADOS CON PERFILES DE ALUMINIO EVITANDO USAR MASILLA. EN MEDIDAS SOLAMENTE DE 1.50 DE ALTO POR 1.25 DE ANCHO PUDIENDO SER COLOCADAS EN VARIAS PIEZAS PARA FORMAR ENORMES VENTANALES.

A $b. 1000 LA UNIDAD DE 2m²

OFREMOS TAMBIEN MOTORES ELECTRICOS DE 1/10 HP. 50 CICLOS- 110 Y 220 VOLTIOS A PRECIOS DE $b 300 Y 400 LA UNIDAD.

METAL MECANICA "TORRELLIO"

SANTA CRUZ
CALLE URUGUAY 656
TELEFONO 28271

LA PAZ
CALLE SUCRE 1540

GEOBOL

Licitación Pública DO-1/75

PADES - GEOBOL

Provisión de ascensores

Primera Convocatoria

El Servicio Geológico de Bolivia (GEOBOL) convoca a firmas inscritas en la Cámara de Comercio para presentar propuestas para la provisión de Ascensores en el Edificio Nuevo de GEOBOL (La Paz).

Los pliegos de especificaciones técnicas pueden ser recogidos del Servicio Geológico de Bolivia, previo pago de $b. 100.- (CIEN 00/100 PESOS BOLIVIANOS).

Las propuestas deberán ser presentadas de acuerdo a las formalidades de ley, en las mismas oficinas, hasta horas 18.00 del día 8 de Octubre de 1975.

La Paz, Septiembre 9 de 1975

Ministerio de Defensa Nacional
Dirección General de Logística

Departamento de Adquisiciones

CONVOCATORIA A PROPUESTAS N°. 3-75

- Por órden del señor General Ministro de Defensa Nacional, se invita a las Empresas especializadas en Equipos Electrónicos de Computación, a presentar sus propuestas de venta, de acuerdo a las condiciones establecidas en el Pliego de Especificaciones; que los interesados se servirán recoger del Departamento de Adquisiciones de la Dirección General de Logística. 3er. piso del Portafolio de Defensa, a partir del día Lunes 15 del presente.

Las propuestas deberán ser presentadas en la misma oficina hasta horas 18.00 del día martes 30 de los corrientes.

La Paz, 12 de septiembre de 1975

GRAL. BRIG. Aé. OSCAR QUIROGA TERAN
SUB-SECRETARIO DE DEFENSA

UNIROYAL

Recibimos repuestos y accesorios para vehiculos Volkswagen

de procedencia Alemana (juego de cilindros pistones, discos y prensas de embrague balatas, cables acelerador, radiadores bielas, desplazadores, etc., Para diferentes modelos.

Descuentos especiales a talleres de reparación.

Atendemos pedidos del interior.

Auto Volks Repuestos

Avda. 6 de Agosto N°. 2621 esq. Pinilla. Tel 41986

Contraloría General de la República

Aviso de Remate

Por auto dictado en la fecha dentro del juicio coactivo seguido por la Corporación Boliviana de Fomento contra Ricardo Aubel, y H. Rodríguez Serrano, se ha señalado para el verificativo del remate del total de los bienes embargados, consistentes en:

Fundo ganadero de 7.500 Hectáreas, con 85 Hectáreas trabajadas, 17 cabezas de ganado criollo, 1 caballo y 2 mulas.

Una máquina desgranadora de maiz,
Una balanza de pesar ganado,

el día martes 30 del presente mes de septiembre a horas 16 y 30, sobre la base de la suma adeudada de $us. 8.810.96.

Los interesados en el remate deberán hacerse presentes en el Hall de la Contraloría General de la República el día y hora señalados para hacer postura, previo el depósito del 5% de Ley.

La Paz, 9 de septiembre de 1975

Lic. Hugo Salazar Salmón
SUB CONTRALOR GENERAL

SILVANA
El reloj suizo de confianza

- Distribuidores para Bolivia
LA PRECISION
Casilla 569 Cochabamba

FENTO ...DA A SU COCINA UN TOQUE DE DISTINCION...

además es: cómodo, funcional, y economico

distribuye: la paz, santa cruz, sucre, oruro, cochabamba

ASMATICOS! LIBRENSE DE ATAQUES EN MINUTOS

Asmáticos, líbrense de los ataques de asma con NEOASMA, la fórmula científica de seguros y positivos resultados para el tratamiento del ahogo de los ataques de asma. Sin inyecciones . . . ! sin medicamentos peligrosos, con una tableta de NEOASMA, fácil de tomar hace desaparecer el ataque de asma en minutos. N-15

NOTICIA PARA HOMBRES
UN MODERNO MEDICAMENTO DEVUELVE EL VIGOR SEXUAL!
Estimula el optimismo y la claridad mental

La ciencia médica ha perfeccionado una fórmula que estimula las glándulas restaurando no sólo el vigor sexual, sino también logrando que la persona se sienta optimista, enérgica, de buén carácter y con mayor claridad mental para afrontar sus problemas de trabajo, desapareciendo en su mayor parte el cansancio físico y mental. Esta nueva fórmula se llama TONOSEX y es sorprendente su efectividad y rapidez proporcionando nueva vitalidad y nuevos bríos juveniles a millares de hombres.

Si Ud. ha tomado otros medicamentos sin haber logrado los resultados deseados, pruebe con TONOSEX y jamás olvidará este consejo. T-14

TONOSEX RESTAURA LA VITALIDAD

Guia Profesional

Médicos

DR. RICARDO CORDOVA-CORREGIDOR
Médico Psiquiatra
Especializado en Alemania, Atiende enfermedades mentales, transtornos de conducta, tratamiento del alcoholismo.
Consultorio: Plaza del Estudiante 1931.
Teléfono 22073. Atiende de 14 y 30 a 18.

DR. ALBERTO MARIACA
MEDICO CIRUJANO
Medicina interna Esp. Gastroenterologia, estómago intestinos apéndice, higado, vesícula biliar páncreas, etc. Trastornos de la nutrición.
Consultorio Plaza Venezuela 3er. piso (Edificio Sobima) Altos O.K. de horas 14 a 17.
Teléfono Consultorio 20837 Domicilio 23832.

DRA. RUTH MALDONADO BALLON
OBSTETRICIA GINECOLOGIA
Cirugía Tumores mamarios Hemorragias, Esterilidad, Flujos vaginales anormales, Prenatal, Partos. Planificación Familiar.
CONSULTORIO Mariscal Santa Cruz 1322. Teléfono 50040 tardes 13.30 - 17.00 Domicilio Teléfono 54564.

Especializado en Buenos Aires Argentina.

DR. FELIX DELGADO M.
GASTROENTEROLOGO
Enfermedades del esófago, estómago, intestinos, higado vesicula, vias biliares páncreas, nutrición.
Consultorio Edif. Petrolero, Av. 16 de Julio 1616, segundo piso - Teléfono Consultorio 50461 - 53331 Teléfono Domicilio 52673 - 29948 Atención a domicilio.

Dr. JAIME ROBLES MIRANDA
Ginecología - Obstetricia
CANCER
Especializado en el exterior. Edif. Castilla, 1er. piso, Of. 103. Teléfono 28222. 16 a 20 hs. Urgencias. Cualquier hora, llamar al teléfono 53664.

DR. ENRIQUE VERGARA M.
ENFERMEDADES DE LA PIEL Y VENEREAS
Avenida Arce, esquina Goitia, edificio "Victoria 2do. piso Horario 13:30 a 16 Teléfono Consultorio 23915. Teléfono Domicilio 61207. Casilla Correo 2223.

DR. GONZALO JAUREGUI TAPIA
Cirugía General Bocio, Mamas, Abdomen, Vias biliares, Várices, Cirugía Plástica y reparadora (Cicatrices, quemados etc).
Ayacucho 208 1er. piso, Edificio Flores.
Atención de 16 a 20
Teléfono 22762 - 54153 - 23476.

DR. ANIVAL RIVERO DELFIN
MEDICO DE NIÑOS
Especializado en Londres Santiago de Chile, U.S.A.
Consultorio Av. 16 de Julio 1456 Edif. Sobima, 3er. piso, Teléfono 55742.
Domicilio Urbanización San Miguel J-26 - Teléfono 83629 Casilla 3601.

DR. ANTONIO MEJIA ESCALERA
CIRUJANO CANCEROLOGO ESPECIALIZADO EN FRANCIA
TUMORES- Detección precoz, Mama; Bocio, Piel, Tubo, Digestivo, Genitales, Hematosarcomas. LINFOGRAFIA.
Consultorio - Edificio cine SCALA 7° piso. Teléfono 56695. Horario - 17.30 - 20.

DR. LUIS SEA
MEDICINA INTERNA
Broncopulmonares. Tuberculosis, gastrointestinales. Venéreas en todas sus formas
Consultorio y domicilio Evaristo Valle 157 teléfono 42465 Atención de 3 a 7.

DR. FABIO PRADO BARRIENTOS
ENFERMEDADES DE PIEL
Hospital de Buenos Aires.-
San Pablo - Santiago de Chile.
Eczemas - Alergias - Piñas - Acné, Consultorio Edificio Castilla 2do. piso, oficina 201 (Loayza 250) Teléfono 56641. Tardes.

Dr. JOSE FARFAN CARRION
Especializac
Argentina.
Atiende enferm
corazón, alterac
presión arteri
trocardiografía.
Consultorio
Mariscal Santa Cr
fono 52460, atención
Domicilio: 58134

DR. GUILLERM TEJADA
CIRUJANO U
Atiende enferme
riñones, próstata,
tales masculinos.
Consultorio Merca
Yanacocha Edif.
piso Atención horas

DR. ALFREDO R
CIRUJANO U
Estudios Univers
Estudios Uni
Chile. Especialista
Enfermedades de
jiga, próstata,
fertilidad venéreas
Avenida Ismac
fono 57219 - 64837
Consultas 14 - 1

Nota

GUALBERTO RO
NOTARIO DE FE
Asuntos del ram
protolizaciones,
protestos,
legalizaciones, ap
bros, etc. SERI
TUALIDAD
Dirección Es
Frente a Casa Gra
Dom. 26072.

Abogados

RUBENS RIVARO
Abogad
Asuntos
general, cuenta
ponsallas jurídicas
Sucre, Cochabamb
En Santa Cruz
88, teléfono 2-6779.

PRESENCIA

Director: Huáscar Cajías K.

Director a.i. - Gerente: Armando Mariaca V.

Jefe de Redacción: Mario Maldonado V.

Violencia en el cine y la televisión

El peor de los remedios contra los excesos, supuestos o reales, cometidos por los medios de comunicación social, es el de la censura. Lo corriente es que ella no solucione problemas sino que agregue uno más, de enorme gravedad, a los otros y concluya por destruir una de las mayores conquistas de la civilización.

Pero es evidente que la libertad de expresión tiene límites, como todas las demás. Lo más aconsejable y sano es que quienes tienen la responsabilidad de los medios de comunicación, aplicando los principios generales de la moral, distingan entre lo que ofrecen a fin de que se beneficie a la sociedad, de que se tienda a su perfeccionamiento y nunca se olvide que la información y la opinión tienen una finalidad educativa.

Viene lo anterior a raíz de algunos desbordes en que se incurre especialmente en el cine y la televisión con una frecuencia y gravedad de que no siempre formamos conciencia y quizá porque entre nosotros, los excesos, cuando existen, son menores que los que se presentan en otros países.

Temas socorridos son aquellos que giran alrededor de la morbosidad, de la violencia y del sexo, es decir, temas permanentes en las grandes obras de arte. Pero ahora el arte es dejado de lado y se busca atraer al espectador con la simple brutalidad, con la exposición de lo sorprendente y de lo más crudamente desvergonzado. Las mayores crueldades se representan con todos sus detalles. Lo morboso llega a extremos que no se conocen ni en los manicomios. El desnudo es usual hasta en los espectáculos para menores e inclusive el acto sexual es presentado sin el menor respeto por lo que es y debe ser de dominio de la intimidad. Todo eso no ocurre en pro del arte, que no consiente extremos tan deformes y deformantes, sino de la ganancia obtenida por cualquier medio, por destructor que sea.

Nuestros censores suelen operar en base a deformaciones. Han prohibido a veces obras de auténtico valor humano sólo porque tiene aspectos de crítica social o política. Han reducido el decálogo cristiano a un monólogo: todo se centra en la lujuria y la sensualidad vulgares. Se olvida todo lo demás, todo aquello que vulnera altos valores, que destruye la persona humana, que supone incitación a los más bajos instintos, enseñanza del delito, prejuicios sociales y raciales, odios y resentimientos nacionales, descréditos de las más respetables instituciones. El mal es presentado bajo formas atractivas y se torna tan común que el espectador se acostumbra a él y no tiene ya la reacción que toda conciencia debe experimentar. El bien es ridiculizado y presentado con tales caracteres que se torna indeseable o simple forma del fracaso o de la más abyecta sumisión social.

Lo destructor prima en todas partes. El pesimismo es la conclusión que tiene que ser arrancada de estos espectáculos. No hay lugar para el sano optimismo, para el aliento que debe sentirse para obrar bien. Todo se *hunde* en el mayor escepticismo, carente de esperanza y que lleva a pensar que, en un mundo como éste -tal como los espectáculos lo presentan- lo mejor es abandonar toda lucha y divertirse sin que los demás importen.

Lo contradictorio es que, después, nos sintamos sorprendidos de que estas enseñanzas den sus frutos característicos y propios, de que la juventud se corrompa y pierda su idealismo y de que las personas maduras crean que todo será sombrío en el futuro.

El remedio, decíamos, no se halla ni en la censura ni en el dirigismo destructor que ella supone sino en que se actúe con la necesaria selectividad madura que no niegue lo que es arte ni desconozca los males reales de que padecemos y que es necesario corregir, pero que evite los extremos de violencia, morbosidad y sexo que no pueden llevar sino a la destrucción.

La situación del maestro

Por el Prof. FRANZ LARUTA ESCOBAR

En Bolivia, basta poseer el título de maestro para tener derecho a ejercer la profesión.

Este artículo se refiere, por consiguiente, a los maestros que desempeñan un cargo en las escuelas primarias suburbanas y rurales del Estado, a las que asiste el grueso de la población en edad escolar (de los 6 a los 16 años). Tales maestros constituyen lo que se conoce como "Magisterio Fiscal".

La formación del primer magisterio fiscal está íntimamente vinculada a la formación y al desarrollo de la sociedad boliviana cuando esta pasa de una economía minera a una economía agrícola, ganadera y minera. Este pasaje tuvo lugar entre los años 1947 y 1965. La economía minera no pide maestros; para ser minero o agricultor no es necesario saber leer y escribir; todo se aprende de otros, viéndolo.

El trabajador rural es analfabeto absoluto; no tiene la menor idea de lo que significa educación y cultura; vive en pleno campo, lejos de la ciudad, sus manos no han abierto periódicos ni libros, ni siquiera un libro de misa, pues sus creencias se basan en enseñanzas o supersticiones trasmitidas oralmente.

La economía de entonces forma dos clases: una rica y la otra pobre; no forma clase media. La clase rica se interesa en refinar sus costumbres, su vestimenta, su alimentación, su vivienda. Durante el predominio de la economía minera, el maestro no tiene a su disposición pueblo a quien enseñar; carece en absoluto de papel y de significación social; hasta la promulgación del Decreto Ley de la Reforma Educativa.

Al presente esto cambia con el desarrollo de la agricultura y con la formación de cooperativas, el traslado del hombre de zonas frías a zonas aptas para tal rubro. Se explotan grandes extensiones de campo; se fundan pueblos y progresan rápidamente las ciudades; se trazan caminos y vías férreas; aumenta el comercio y la industria; se crean escuelas de primera y de educación popular, el progreso científico, cultural, tecnico, sanitario etc, y el establecimiento de un orden jurídico y administrativo, el trabajador, en el campo y el empleado, en la ciudad forman la clase media. De esta clase media, especialmente de familias de empleados y obreros, se forma luego el magisterio nacional.

El trabajador del agro, aunque es analfabeto en su casi totalidad, al actuar en un medio que progresa rápidamente, se da cuenta de las ventajas que proporcionan la instrucción y la educación. Está más en contacto con la vida urbana que el cuidador de animales; ve carteles de anuncios, se interesa por los precios de los frutos y mercaderías, aspira a conducir mejor sus negocios y a elevar su "status" familiar; y en consecuencia, se interesa por la educación de sus hijos.

El intérprete y líder de esas nuevas condiciones económicas y sociales es sin duda alguna el maestro. El número de maestros en la actualidad se multiplica. En poblaciones pequeñas y lugares alejados donde antes se veía solamente a alguna autoridad de la policía, se ve ahora al maestro.

El maestro desempeña un papel social de significación. Tiene buen trato con los vecinos y los humildes; es como un centro de comunicación entre todas las clases sociales, pues pertenece a una clase "a mitad de camino", la clase media. La Patria necesita para organizarse un clima de paz, de progreso, de garantías, que es precisamente el clima normal de vida para el desarrollo de una clase media. El maestro es consejero y guia; hace convivir sin rosamientos a los niños de las tres clases sociales que forman la población escolar; el maestro no puede alterar la división económica y social de su medio, pero suaviza los conflictos y aprovecha bien las condiciones que se le ofrecen para hacer de la escuela primaria la escuela del pueblo.

El magisterio boliviano no ha sido nunca un magisterio revolucionario, sino un magisterio de artesanos de la educación, mejor preparado para la obra paciente. Su intervención en las luchas políticas es casi nula o escasa; cree en la educación y la instrucción como medio eficaz para corregir males sociales.

En las zonas progresistas el maestro tiene buena acogida, se busca su consejo y es un excelente organizador social; pero en las zonas rurales en retraso la comunidad lo tiene muy poco en cuenta; unas veces lo tolera, otras le hace la vida imposible.

Los pobladores marginales no pueden comprender a veces qué utilidad presta un maestro que les ocasiona trastornos al obligarles a mandar sus hijos a la escuela, cuando los necesitan para que les ayuden a trabajar en el campo.

El señor Ministro de Educación y Cultura, ha anunciado al país de una nueva estructura de la educación boliviana. Se debe tomar conciencia que el sueldo del maestro es- y ha sido - insuficiente para mantener una familia. El matrimonio entre maestros ha sido frecuente, pues con dos sueldos se ha podido cubrir los gastos de una casa. Un maestro gana lo que un empleado de segunda categoría y menos que un obrero; pero tiene más necesidades que estos, pues a las comunes (casa, comida, vestido, traslado etc) se agregan las necesidades derivadas de un mejor nivel educativo (educación y recreación de los hijos). El magisterio adolece del grave defecto de la falta de dedicación exclusiva por insuficiencia económica. Las escalas de sueldos que percibe un maestro no dependen de su edad, sino de la antigüedad en la docencia. Hay mucho interés en ser maestro, pero sin vocación. Las razones son: mas variedad que antes en la elección de profesión; mayor diferencia que antes entre el sueldo de maestro y los retribuciones que pueden obtenerse en otras profesiones o empleos de rango equivalente.

Por ello las autoridades educacionales, deben mejorar los sueldos a todo el magisterio nacional.

Palabras de S.S. Pablo VI:

El patrimonio de la tradición y la fe, antídotos contra el pesimismo

Los jóvenes , objeto de los desvelos y cuidados pastorales de la Iglesia, acuden continuamente a Roma para celebrar el Año Santo. Su Santidad Pablo VI recibió a un numeroso grupo de ellos en una audiencia especial celebrada en su residencia de Castelgandolfo. He aquí el texto de su alocución en esa oportunidad reciente:

Nos sentimos con frecuencia abrumados por las tristes noticias que caracterizan las crónicas periodísticas de nuestros días, empezando por la delincuencia organizada con el fin de practicar el chantaje de fabulosas sumas de dinero, mediante el secuestro de personas que son ocultadas y amenazadas de muerte, si no se paga por ellas un enorme rescate; fenómeno éste, que es deshonroso para una sociedad civil, y que, al parecer está creciendo a pesar de los esfuerzos de los tutores del orden público. Luego, la vida social se ve turbada por agitaciones, con frecuencia por revoluciones, hechas,queremos así creerlo, con el buen fin de favorecer a clases de personas necesitadas de seguridad profesional y de merecido bienestar , pero en algunas ocasiones impuestas a la paciencia de ciudadanos ajenos a los asuntos que se ventilan y que además tienen el legítimo derecho de que funcionen los servicios públicos. Y no hablaremos, además, de la innoble licencia de la que se aprovecha, para nuestra tristeza y confusión, el torrente de pornografía y el exhibicionismo del libertinaje. ¿Qué nueva sociedad puede nacer de esta degradación del sentido moral y del respeto debido a la juventud y al honor de pueblos probados por los sufrimientos de guerras recientes?.

Vuelven a presentarse los espantosos fantasmas de las guerras, con "golpes" por una parte y revoluciones por la otra. Realmente ¿cual es la fisonomía que puede percibir hoy de sí misma una sociedad, si se contempla en el espejo de su prensa, de su literatura, de sus espectáculos, y de sus cuadros políticos?. ¿Dónde están los ideales, que a pesar de todo, siguen vivos en el corazón del pueblo?.

Hijos amadísimos nosotros desearíamos trasvasar en vuestros espíritus algún aliento, algún contraveneno para el tóxico del pesimismo, que en estos momentos se adueña de tantas conciencias honestas, Y el primer pensamiento tonificante es el que surge por el hecho de fijarnos en el patrimonio sano, rico, fecundo de nuestra tradición cristiana y civil, patrimonio que basta con amarlo para vivirlo y sentir su virtud regenenaradora. La verdad, la honestidad la libertad, el orden, el amor social, el espíritu de servicio, de valor, de solidaridad civil, de sacrificio por el bien del propio país. Lo que las voces desconsolantes y parciales de la opinión pública dicen, no es todo; ellas no dicen lo mejor de nuestra sociedad, en la que todavía la justicia, el progreso cultural y social, el sentido y las necesidades de la solidaridad nacional e internacional tienen, por suerte, la preponderancia.

Y además está la fe, para nosotros que tenemos la fortuna de ser creyentes; ella puede restaurar la confianza, multiplicar nuestras energías, dando así una nueva faz , alegre, y fuerte, a nuestra generación. Valentía es lo que se necesita. Que nuestra plegaría sea hoy la expresión de nuestra fe y de nuestra valentía. Pensad en el **Magnificat**, de Nuestra Señora.

Un saludo para vosotros, jóvenes de la peregrinación internacional del Año Santo (dijo el Papa en italiano) Que vuestra venida a Roma, parada reanimadora gracias a la plegaria y la reflexión en contacto con las memorias de los Apóstoles y de los Mártires, constituya una etapa fundamental para formar vuestra plena estatura en Cristo (cf. Ef. 4. 13) y para dar a la sociedad el deseado impulso para la renovación en la caridad y en la justicia. Este es nuestro deseo, que reforzamos con la bendición apostólica.

Os saludamos con particular afecto. queridos chicos y chicas (añadió Pablo VI en francés) Ante nuestros ojos, representaís una gran esperanza: la de una juventud que tiene sed de verdad y de reflexión profunda, de auténtica plegaria y de silencio, de distribución fraternal de bienes y de alegría y de compromiso humano al servicio de un mundo más humano, más justo, y más abierto a Dios. Mirad a Cristo como a vuestro Maestro. En torno a El, con nosotros y con vuestros obispos y sacerdotes, construireis la comunidad eclesial, fuerte en la fe e irradiante por la caridad. Con nuestra bendición apostólica.

Con alegría proclamamos la palabra del Señor a vosotros y a todos los jóvenes del mundo (prosiguió el Santo Padre en inglés): "...que creamos en el nombre de su Hijo Jesucristo y nos amemos mutuamente conforme al mandamiento que nos dio" (1 Jn 3,25). Queridos jóvenes: ya que sois cristianos, debéis ser siempre auténticos en la fe, auténticos en el amor. Y la medida de esta autencidad es la fidelidad a la palabra de Cristo y fidelidad a su mandamiento del amor. Jesús mismo ha dicho: "vosotros sois mis amigos, si haceis lo que os mando" (Jn. 15,14). Pero no seriamos honestos, si no os dijéramos que Jesús es exigente: su amor exige autodisciplina, donación y sacrificio de uno mismo. La amistad con Jesús es lo más grande que puede poseer un joven. Nunca la abandoneis. Sed siempre auténticos, siempre creyentes, siempre amigos de Jesús Con nuestra bendición apostólica.

Italia: La reciente reforma carcelaria

Por F.B. CASTERAN

ROMA, SET. 15 (AFP) - Mejores condiciones de vida para los presos y mayores posibilidades para su posterior reintegración en la sociedad son los dos principales puntos de la Reforma Penitenciaria adoptada recientemente en Italia.

La nueva ley constituye en muchos aspectos un cambio radical de la política seguida en las prisiones italianas.

En la nueva legislación, la reeducación del detenido deberá estar de acuerdo con el respeto del individuo y la abolición de todo tipo de discriminación.

De aquí en adelante, los presos serán designados por sus nombres y apellidos y no por el número de sus matrículas.

La arquitectura de las cárceles deberá ser igualmente modificada para que los detenidos ejerzan actividades personales o colectivas en las mejores condiciones posibles.

Los condenados menores de 21 años y que tengan que purgar penas inferiores a dos años y medio podrán ser designados para trabajar en un servicio estatal durante un tiempo igual al de su reclusión.

El régimen de libertad vigilada (trabajo en el exterior con la obligación de dormir en la cárcel) será ampliado.

Para los presos que hayan dado pruebas de una voluntad real de reeducación se prevé una reducción de pena que podrá ser de hasta veinte días por cada tres meses de encarcelamiento.

La nueva ley prevé igualmente mejores sueldos para los detenidos que trabajen en la cárcel. Se les aplicará los criterios sindicales y tendrán derechos a los subsidios familiares.

En un plano puramente humanitario, la nueva ley permitirá que los presos se entrevisten con sus familiares sin tener que soportar la presencia de un guardián. La correspondencia ya no será censurada a menos de una orden judicial . Los castigos se han reducido y el calabozo desaparecerá por completo.

La adopción definitiva de esta reforma, reclamada desde hace años por los propios presos mediante motines, ha causado sensación en las cárceles de todo el país, y los observadores coinciden en que habrán nuevos motines si no se aplica pronto.

Pero el Subsecretario de Estado de Justicia, Renato Dell' Andro, ha advertido : "las innovaciones más importantes, como el régimen de Libertad Vigilada, sólo podrán ser aplicadas dentro de un año, ya que nos faltan todavía los instrumentos jurídicos y técnicos necesarios. Mientras tanto, hemos pedido a los directores de las cárceles que vayan aplicando la ley cada vez que ello sea posible".

No obstante, problemas de orden técnico y financiero podrían retrasar la aplicación rápida de la ley.

Dell'Andro no ocultó su preocupación sobre el funcionamiento de las prisiones de la península, cuyos equipos son demasiado viejos e insuficientes.

"Por el momento --precisó-- lo más preocupante es la falta de personal. Hemos solicitado 2.500 guardianes y 1.500 auxiliares más que se agregarán a los 14.000 actualmente en funciones.....Por otra parte para aplicar un programa completo de reestructuración de las cárceles según la nueva ley necesitaremos 250 mil millones de liras (unos 500 millones de dólares).

Los observadores consideran que, en estas condiciones, y para evitar nuevos y sangrientos motines, habrá que aplicar inmediatamente la abolición de la censura postal, las visitas sin guardianes, permitir en ciertos casos que los detenidos puedan telefonear, etc...

Los especialistas apuntaron que el aspecto más interesante de la reforma resultante de arduos estudios iniciados en 1947, es la rehabilitación del detenido como ciudadano. En realidad, ello equivale a conseguir un equilibrio entre la idea de la represión o del castigo y la de la reeducación.

Es indiscutible que se corre el riesgo de crear motivos de rebelión entre aquellos presos que por su comportaminto o por la gravedad de sus delitos no puedan beneficiarse de un régimen más humano.

Pero es un riesgo inevitable si Italia quiere seguir enorgulleciéndose de ser la patria de Cesare Beccaria, quién siempre luchó contra una injusticia demasiado represiva.

Para los juristas, la reforma constituye un importante progreso para humanizar las cárceles . "De este modo --argumentan-- se suprimen humillaciones inútiles y podrá evitarse una degradación progresiva de los presos".

En espera de que se publiquen los decretos de aplicación de la ley los periódicos editados por los detenidos publican suplementos sobre el contenido de la reforma. Pero el tono de los editoriales ha cambiado. A las peticiones han sucedido las exigencias.

La reforma universitaria de Córdoba

Por ALFONSO BORRERO S.J.
Rector de la Universidad Javeriana de Bogotá.

-I-

Acontece en la nobiliaria ciudad de la pampa argentina. Córdoba, 15 de junio de 1918. La Asamblea Universitaria de la trisecular Universidad, que fundaron los jesuitas en 1613, se ha reunido para nombrar rector. Las opiniones electoras de la Asamblea tuvieron en Antonio Nores su punto de convergencia. Por su parte, grupos estudiantiles habían exclamado: Nores no! Y venían propugnando por el nombre de Enrique Martinez Paz.

Conocedores del veredicto final de la Sala, sin dar tiempo, según parece, los estudiantes irrumpieron en el recinto, rota la vigilancia policial; y arracimados sobre la misma mesa electoral que debía ocupar Nores desde ese momento, firmaron la resolución de huelga, que redactara en dos líneas el estudiante Emilio Biagosch: "La Asamblea de todos los estudiantes de la Universidad de Córdoba decreta la huelga general. Junio 15 de 1918".

Arengas destructoras e incendiarias, motines callejeros, conformarán desde ese momento el movimiento 'reformista' de la universidad latinoamericana. El Manifiesto Liminar, "La Juventud Universitaria de Córdoba a los hombres libres de Sudamérica" (35), es la bandera ideológica. Lo redactó el puño exaltado de Deodoro Roca, estudiante, y lo rubricaron el 21 de junio de 1918 las firmas directivas de la F.U.C. Federación Universitaria de Córdoba. El Primer Congreso Nacional de Estudiantes Argentinos, que sesionó en Córdoba del 20 al 31 de julio, en el mismo año, concretó los ideales universitarios del movimiento. Son, entre otros, autonomía y gobierno tripartito paritario; asistencia libre, docencia libre, régimen de concursos y periodicidad de cátedra.

El movimiento tendria repercusiones continentales. Medio siglo es en parte suficiente para intentar el perfil de sus luces y de sus sombras. Pero antes de ello permitamos algunas nociones fundamentales de auténtica teoría universitaria.

El siglo pasado propuso una disyuntiva a nuestra naciente universidad republicana. O el esfuerzo alemán de la universidad **saber**, o la profesionalista napoleónica. Nos conformamos con la segunda, a más de cargar con no pocos de los defectos acumulados en el proceso histórico de las instituciones de educación. La Universidad de Córdoba es un simple ejemplo del fenómeno continental. Los revolucionarios del 18 tuvieron la razón al protestar contra el caos universitario que heredaban, pero no supieron definirlo con precisión y plenitud, y menos formularse auténticas soluciones.

Trazaré los motivos de queja por parte de los 'reformistas'. La primera es contra el régimen profesoral. Ante todo su capacidad. Denuncian la Universidad de Córdoba como "el refugio secular de los mediocres. La renta de los ignorantes, la hospitalización segunda de los inválidos" intelectuales, todo lo cual ha llevado a mediocrizar la enseñanza. Y el mal es permanente. La enseñanza se ha tornado anacrónica y sin esperanza de solución, ya que todo el regimen universitario está fundado sobre una especie de derecho divino; el derecho divino del profesorado, que se crea a sí mismo; derecho que nace y muere en el mismo profesorado y mantiene respecto al, estudiante, un alejamiento olimpico.

Los métodos docentes están viciados de estrecho dogmatismo, contribuyendo a mantener la universidad apartada de la ciencia y las disciplinas modernas. Las lecciones encerradas en la repetición de viejos textos que amparan el espíritu de rutina y sumisión cientifica.

Blanco de las criticas es también la forma de ejercer la autoridad. La tachan de monárquica y monástica, apoyada en fuerzas extrañas a la sustancia misma de la universidad, y proclive a ver en cada petición un agravio y en cada pensamiento una semilla de rebelión. Reclaman, en cambio, un gobierno estrictamente democrático, y sostienen que en el 'demos' estudiantil descansa totalmente el derecho y la soberanía a darse gobierno propio.

Otra lacra es el clasismo. No solamente el que se funda en el conflicto de generaciones. Es un problema de casta entre educadores y educandos. Aquellos pertenecen a la burguesía, y todavía en algunas facultades, al patriciado; en cambio, los estudiantes, son por lo común, miembros de una clase media empobrecida y zozobrante. No olvidemos que Córdoba ha sido siempre , y en parte lo es hoy, ciudad nobiliaria...Sucedió, lo que es frecuente en tales medios, que los conocimientos fueran pan de las sangres nobles. Pero en la Córdoba de 1918, y con pleno derecho, una nueva clase se levantaba en conquista de las posiciones intelectuales. Cuando esa clase en ascenso logró ubicarse en las aulas universitarias, obvio es que surgiera también el clasismo entre estudiantes, en el seno mismo del alma mater.

Qué hay de cierto en estas cuatro series de acusaciones? El documento de Roca es, a las claras apasionado. Pero la visión obtenida por el visitador oficial y Ministro de Justicia e Instrucción Pública, José Nicolás Matienzo, nombrado interventor en los asuntos cordobeses, en abril del mismo año dieciocho, confirma la realidad histórica de algunas afirmaciones del Manifiesto Liminar. Describe así Matienzo los antedichos males. "La inmovilidad de los cuerpos directivos de las Facultades compuestas de miembros vitalicios que proveen de su propio seno los cargos de Rector, etc. ha producido una verdadera anquilosis del organismo universitario. El resultado se palpa en el alejamiento de muchos elementos dignos de colaborar en las tareas docentes y directivas y en la falta de flexibilidad para satisfacer las nuevas necesidades de la enseñanza y adoptar métodos más perfectos que los tradicionales usados".

La solución 'reformista'

Las soluciones planteadas por los gestores de la 'reforma' son fácilmente previsibles tras el examen atento de la visión que ellos se formaron de una situación universitaria.

Ante todo declararon abiertamente que la Universidad es estrictamente democrática. República de iguales con iguales derechos. Ahora bien, si la democracia postula el gobierno de la mayoría, y en el **demos universitario**; la mayoría está constituida por los estudiantes, el gobierno de la institución debe pertenecer siempre y principalmente a ellos. Así pensaron los 'reformistas'.

En nuestra manera de ver, este planteamiento está viciado en su base definitiva. Es, ante todo sofistico equiparar plenamiente la corporación cuyo fin es el saber y en la que el poder es simplemente sucedáneo, como se indicó antes, con la estructura democrática, mediante la cual el pueblo, de iguales derechos ciudadanos, señala el orden de las jerarquias gubernamentales, los peldaños del poder político.

Por otra parte, no se precisa el criterio que reclama la igualdad de derechos. De qué tipo de derecho hablan? Ya se indicó antes que en una universidad tal equilibrio existe, a lo más, respecto al derecho que todos los seres tienen al saber adquisible. Pero el saber adquirido, por fuerza establece una auténtica jerarquía intelectual en base a las capacidades y méritos personales. En este sentido, la Universidad no puede ser una república de iguales. A la igualdad de derechos fundamentales respecto a la adquisición del saber, corresponde también en los ciudadanos de la pretendida república, una igualdad de deberes. Estos, una vez cumplidos -el saber adquirido- crean por fuerza el escalafón académico.

NOTICIA DE PERFIL

Oración a Santa Elizabeth

Santa Elizabeth:

Me imagino que escucharás las oraciones de tus devotos nacidos en Latinoamérica, sin necesidad de traductor y sobre todo sin necesidad de que tengamos que llenar formularios en la Embajada de los Estados Unidos, o en las oficinas de USAID.

A partir del domingo ya estás en los altares y los católicos ya tenemos derecho a pedirte milagros, incluso en dólares, cosa que no sé si estará aprobado por el Fondo Monetario Internacional y por el Banco Mundial, que son entidades que no creen en milagros y sólo se basan en estadísticas y en coeficientes.

Es muy grave lo que ha sucedido el domingo. Es el ingreso del milagro en una sociedad pragmática norteamericana hecha a base de números, proyectos de factibilidad, budgets, profits y otras cosas. Cuando alguno de nosotros insinuaba ante un norteamericano la posibilidad de un milagrito, nuestra solicitudes eran rechazadas. Sin darse cuenta que nosotros vivimos y seguiremos viviendo siempre de los milagritos.

- Es que para tal fecha, si no reducen los gastos, este país estará paralizado..

- No mister, ya verá cómo en tal fecha se produce un milagrito.

Y ellos no creían porque no tenían santos a quienes invocar ayuda y sólo creían en la producción y siempre sostuvieron absurdamente que cuando los gastos superan a los ingresos se producía el "despipe".

Por eso, Santa Elizabeth, ahora que eres escobita nueva y muchísimos católicos levantamos los ojos hacia ti en busca de milagros, te decimos que no puedes hacer discriminación con nosotros por el hecho de ser morenitos y no hablar en inglés. Cuando se reza se vence a las barreras del idioma y tú no podrás decirnos: "I don't understand your prays".

Este milagro no lo podíamos pedir a San Francisco de Asís porque ese gran santo no entendía una pizca en cuestiones de dinero y estoy seguro que hasta ahora no sabe lo que es el Consejo Internacional del Estaño, ni entiende de las bajas cotizaciones, ni de las restricciones en nuestras exportaciones. En cambio tú, como norteamericana, tienes que entender de estas cosas.

Tú eres la única en el Cielo que puede solucionar nuestro problema en la tierra. Nos hallamos al borde de entrar en quiebra. Estamos casi "broken" debido a las bajas cotizaciones del Estaño en el Mercado Internacional y ya hemos perdido la fe en las instituciones que regulan los precios. ¿Qué te parece un milagrito?

Además no sería un milagrito cualquiera, cómo sanar a un cojo. Sería un milagro de trascendencia internacional que elevaría tus acciones en la Bolsa del Cielo en muchísimos puntos y no me vas a negar que la Bolsa del Cielo es más importante para ti que la Bolsa de New York o la de London. Salvarías todo un país y de un solo "jauke" ganarías cinco millones de fieles devotos que nos lanzaríamos por el mundo a predicar el milagro del Señor por la intercesión de la primera santa norteamericana Elizabeth Setton.

Haz que suban los precios del estaño. Ese es el milagrito. No te cuesta nada, Elizabeth, perdón: Santa Elizabeth, Mientras él se produce, haré imprimir estampitas con tu imagen para que se te vaya conociendo en Bolivia. Besos y saludos de los bolivianos, amén.

PAULOVICH

Economía de postguerra en Vietnam del Norte

Por JEAN THORAVAL

HANOI, SET. (AFP).- Una economía de posguerra no menos dura que la economía de guerra soporta hoy, con su estoicismo habitual, la población norvietnamita.

Fuertemente sacudida por una guerra de treinta años, y sobre todo por ocho años de bombardeos norteamericanos, Vietnam del Norte renace rápidamente de sus ruinas y de sus cenizas.

El observador extranjero puede verlo sobre el terreno, recorriendo algunas provincias. La vida agrícola e industrial es ya hoy pujante donde, hace apenas tres años, no había más que escombros, muros agrietados de fábricas, altos hornos hundidos, cementerías destrozadas, centros ferroviarios sin trenes y carreteras borradas del mapa.

Numerosós observadores pueden dar testimonio del inmenso esfuerzo emprendido en la República Democrática del Vietnam para poner al país en marcha.

Se han construido importantes represas hidroeléctricas, como las de Thac Ba, en la provincia de Yen Bai.

Talleres mecánicos como el de Cam Pha, que trabajaran bajo tierra cuando los bombardeos, han decuplado su superficie, y según se asegura aquí, su producción, que interesa a sectores tan diversos como la industria forestal, la construcción, la agricultura y las minas.

La producción de carbón, una de las grandes riquezas de Vietnam del Norte, alcanzó oficialmente este año los cinco millones de toneladas, frente a un millón y medio de 1957.

Se prosigue a buen ritmo la electrificación de un país cuyos arrozales, en los últimos años de la guerra, ya estaban salpicados de postes eléctricos.

Un barrio de Haifong, la ciudad portuaria tantas veces bombardeada, se enorgullece de poseer cien mil metros cuadrados de nuevas viviendas. Este barrio - el de Can Tre - había quedado prácticamente arrasado en 1972 por las bombas de los B - 52 norteamericanos.

Los puentes han sido reconstruidos en su casi totalidad. El de Ham Rong, en la provincia de Than Hoa, era de gran importancia estratégica, y sufrió - según las autoridades de Hanoi - más de cinco mil raids entre 1964 y 1972, hasta un total de 70.000 toneladas de bombas.

Este innegable esfuerzo de reconstrucción ha hecho tocar "Las trompetas de Jericó" a una prensa norvietnamita al parecer mas triunfalista que los propios dirigentes del país.

Día tras día, los órganos de prensa repiten obstinadamente que "todo marcha viento en popa", intentando convencer de que la vida es jauja a una población que no se deja embaucar tan facilmente.

El norvietnamita medio, hombre realista con los pies bien plantados en tierra firme, sabe a que atenerse juzgando simplemente por lo que puede comprar cada día y por su nivel de vida.

Ahora bien, que Hanoi lo admita oficialmente o no, el poder de compra de la población ha disminuido netamente desde el fin de la guerra.

Ciertos editorialistas norvietnamitas explican que la inflación es una enfermedad "sui géneris" de los países altamente industrializados y por añadidura capitalistas. Pero lo cierto es que, en Hanoi, un kilo de pollo o de cerdo, de racionamiento además, cuesta hoy el doble que hace tres años.

Precio sin duda de una guerra que el pueblo paga hoy a sus acreedores, el hecho es que productos normales como conservas, jugo de frutas, alfombras, etc. están "reservados a la exportación.

Como decía un amigo norvietnamita al corresponsal de AFP, "La guerra se paga. Se la ganamos a los norteamericanos. Ahora, a comer arroz con agua".

Tan pobre como lo ha sido desde hace treinta años, prácticamente desde arriba hasta abajo de la escala social, la población norvietnamita en su conjunto acepta sin rechistar esta difícil situación de posguerra.

Pero que no le vengan a contar cuentos de hadas. Una sonrisa o un comentario socarrón será la respuesta a las estadísticas fantasiosas y en cifras hinchadas" que pretenden hacerles digerir ciertos responsables de la economía".

Al parecer consciente de esta reacción popular, el diario del partido de los trabajadores Nhan Dan, escribía ya en noviembre último que "quienes leen estas cifras no pueden evitar una impresión de duda".

"Los que las suministran, concluía, no tienen honor".

Bolivia, sesquicentenario

Por NIVIO LOPEZ PELLON
De "El Alcázar" de Madrid.

Entender a Bolivia no es fácil. Hay que estudiarla de muy atrás. Sus raíces son muy profundas . Ella conoció la primera pregunta del hombre en América y guarda silenciosa sus secretos en las piedras de Tihuanaco. Del legendario Titicaca emergieron un día, según la mitología incaica, el fabuloso Manco Kapac y su mujer, Mama Ocllo, que juntos fundaron el imperio.

De sus aguas salieron dioses y metales, sabiduría y reino, y fue maestra de los incas. Y en la hora temprana de la Independencia de América fue allí, en las montañas de Chuquisaca, donde prendió, con primicias en el corazón mismo de América, el aliento independentista. Y allí "sacudió Bolívar (nos señala E. Giménez Caballero en su "Maravillosa Bolivia" a intentar el ensayo más ambiciosos de constitucionalidad ideal que se hiciera en tiempos modernos".

Toda independencia de América tiene así un poco de ese germen libertario boliviano, desde que en las universidades del Alto Perú, hoy Bolivia, tomara conciencia la insurgencia del humanismo republicano, aunque ella, Bolivia, primera en proclamar la independencia, fuera de las últimas en conseguirla.

Curiosamente,Bolivia ha sido siempre anticipo y primeros pasos, ensayo y fermento para otros, mientras ella quedaba, como la lava de sus volcanes, en formación, sin solidificarse. Ese ha sido su destino. Y también en la vida republicana de América del Sur fue ella la primera que hizo una revolución social aunque todavía hoy, después de haber alertado a otros, está ella repitiendo pasos revolucionarios. La historia quiso siempre que marcase para otros la redención, aunque ella tardase en redimirse.

En este 6 de agosto, sesquicentenario de tu Independencia ! cuántas cosas habría que preguntarte! ¿Por qué te quitaron el "mar hermano"? Un siglo hará en 1879 que perdiste tu salida al océano, ¿como has podido vivir sin él? ¿Por qué siendo pacífica has tenido en tu vida republicana cuatro guerras internacionales? ¿Por qué habiendo nacido a la independencia con casi tres millones de kilómetros cuadrados hoy tiene sólo poco más de un millón? Desde 1825 hasta hoy, tu vida ha estado atormentada, como tu misma geografía ¿por qué?

Yo sé, Bolivia, que para entenderte hay que subir muy alto y respirar profundo, sé que hay que no tener prisa y no saber de hombres muy hombres y de mujeres muy mujeres, porque tus hijos -nunca pusilámines- se han enraizado con la tierra más que la misma cordillera. Para comprenderte lo sé, hay que olvidar paraísos y edenes, vida fácil y holgura, y hay que ser como tu, hija de la cumbre y hermana del trueno.

Para amarte, Bolivia, me basta saber que en tu pueblo las virtudes humanas tienen aún el frescor de los primeros tiempos. Y si la Colonia españolizó tu indio, tú americanizaste al español, y fue ese mestizaje una hermosa humanización del continente. Con tu querer hondo y tu sufrir callado has ido llenando tu historia, en un esperar siempre contra toda esperanza.

Al pie de una foto de un indio descalzo, haciendo camino con su carga en la cabeza, hemos leido en estos días en paginas bolivianas, de literatura juvenil, este bello pensamiento: "La posición de la carga es lo de menos cuando los pies empujan esperanza".

Estas palabras enmarcan para mí la historia de este pueblo, del que también hemos leído en las referidas páginas: "Vivir en actitud de esperanza es saber conjurar toda la experiencia de ayer en el momento presente y en aras de un promisor futuro".

Y si el mayor bien que un hombre puede hacerle a otro hombre es creer en él, ningún homenaje más grande podremos rendir a un pueblo que profesar nuestra fe en él, fe que hoy,6 de agosto -sesquicentenario- depositamos en Bolivia, con deseos de venturas y felicidad y con abrazo de hermano, repitiéndole lo que ella misma nos ha enseñado: "No te importe la posición de la carga si tus pies empujan esperanza......"

¡Qué te lleven tus pasos hoy, Bolivia, por el mejor de los caminos, hasta encontrarte con el mar...! Creemos en América, por eso deseamos y esperamos ese encuentro..

Piden mediación del Presidente para reducir tarifas del LAB para Tarija

TARIJA, 15 (PRESENCIA).- El Comité Pro Intereses de Tarija, al no haber recibido respuesta satisfactoria a sus planteamientos, demandando la rebaja de las tarifas del Lloyd Aéreo Boliviano, en sus vuelos a este departamento, se ha dirigido al primer mandatario de la Nación, mediante nota firmada por Amado Antelo y César Oli- va, pidiendo su intervención para que disponga una revisión del régimen tarifario en el servicio a Tarija.

La nota dirigida al General Hugo Banzer Suárez, expresa:

"El Comité Pro Intereses de Tarija, que aprecia en sus justos términos su preocupación por procurar el desarrollo de este departamento, a través de proyectos de magnitud, establecidos y alentados por la Presidencia de la República, siente profundamente molestar su atención para encarecerle su intervención personal ante el Lloyd Aéreo Boliviano, con el fin de que las tarifas discriminatorias, establecidas en perjuicio del pueblo tarijeño, sean revisadas".

"Este Comité y las instituciones que lo forman, han elevado reiterados pedidos ante la Empresa Nacional de Aviación, demandando un tratamiento más justo y ecuánime; pues, con el alza de precios impuesta en el pasado reciente, los valores fijados en las rutas a Tarija exceden hasta tres veces a las establecidas a otros distritos del país y superan, comparativamente, a las tarifas internacionales". "Creemos Excelentísimo Señor Presidente que esa política aparte de crear una injusta discriminación, perjudica las labores del Supremo Gobierno, empeñado en mantener los precios fijos de los transportes y entraba todo esfuerzo de integración nacional".

"Por otra parte, esta ciudad, a diferencia de otros centros, carece de comunicaciones férreas y fluviales, resultando el transporte aéreo el único posible en casos de urgencia y premura, motivo por el cual, al contrario de lo que acontece, debería ser incentivado por el Lloyd Aéreo Boliviano".

"En virtud de lo expuesto - concluye la nota- y ante la falta de respuesta a nuestras solicitudes, tenemos la certeza, conocedores de su simpatía y justicia hacia este lejano departamento, que dispondrá una revisión de precios en las tarifas actualmente establecidas".

COMPUTADORAS.- A su llegada a Cochabamba, el sábado, el Presidente Banzer inauguró un centro de computación dependiente de CENACO. En la oportunidad expresó su satisfacción por este logro.

ESCUELA RURAL.- Niños de la escuela rural de Santa Rosita, jurisdicción de Warnes, contemplan el nuevo local escolar construido por el Comité de OO.PP., de Santa Cruz, en reemplazo de dos viejas aulas de barro y techo de hojas de motacú.

Quedó descartado un proyecto para fábrica de cemento en Santa Cruz

SANTA CRUZ, 15 (PRESENCIA).- El proyecto para instalar en este distrito una fábrica de cemento, realizado por la empresa consultora "Adelatec", ha sido descartado por el Comité de Obras Públicas, pues se considera "obsoleto" y que Santa Cruz requiere de una planta industrial de mayor calidad y producción.

Ese estudio fue realizado hace tres años, cuando trató de organizarse en esta ciudad una cooperativa de accionistas "Adelatec" hizo los estudios para aprovechar los yacimientos calíferos de Yacuse, que se encuentran casi sobre el ferrocarril a Corumbá.

El Directorio del C.OO.PP., en su última reunión, según el informe oficial, determinó realizar un nuevo estudio para la fábrica de cemento, material que al escasear viene causando pérdidas por miles de dólares en la construcción departamental.

INADECUADO

José René Moreno, Gerente de la División de Fomento y Desarrollo del Comité, calificó el estudio como "inadecuado e incompleto para cumplir los objetivos que se persiguen en función del desarrollo". Se entendió que, se requiere un estudio de mayor producción, con miras no solo a cubrir parte del consumo nacional holgadamente, sinó de disponer para la exportación en los próximos años, cuando la industria de las construciones tome un crecimiento más amplio.

Fundamentó su criterio, señalando que ese estudio no incluye aspectos vitales para hacerlo viable y funcional, ni reunir las exigencias aprobadas por el gobierno - "mucho peor para ser aceptado por entidades crediticias".

Ese estudio era para una producción de 60.000 toneladas por año (actualmente, el consumo en el departamento se estima en 120.000 toneladas al año y se espera un 100 por ciento más de aumento, hasta 1.980). Es propósito hacer el nuevo estudio con una capacidad mínima de 300.000 toneladas al año.

CONVOCATORIA

Aunque no se fijó fecha, se dice que para lanzar la nueva convocatoria, se encuentran listos los términos del pliego de especificaciones técnicas. Se trata de acelerar ahora la realización de los nuevos estudios.

Según los ejecutivos del C.OO.PP. - "aún venciendo y quemando etapas, la fábrica no estaría en funcionamiento antes de los cinco años venideros.

Piden se anule destitución d jefe de Desarrollo de Comunida

SANTA CRUZ, 15 (PRESENCIA).- Según las autoridades de Pozuelos y San Isidro, especialmente padres de familia directores de nucleos escolares, el jefe Departamental de Desarrollo de Comunidades, Jaime Machicado, ha sido apartado de su puesto "por instrucciones superiores" por haber procedido a la inauguración de dos locales escolares, sin la asistencia del Ministro de Asuntos Campesinos.

En dos cartas enviadas al Presidente general Hugo Banzer, con fecha 8 de septiembre, los directores de los nucleos escolares, a tiempo de solicitar la ratificación de Machicado, dicen que el procedió a la inauguración de los locales escolares construidos mediante auto - ayuda, por Desarrollo de Comunidades - "por presión del pueblo" que no podía postergar los actos que habian sido programados.

Los pobladores de San Isidro y Pozuelos dicen que se sienten culpables de la destitución de Jaime Machicado Mendez, por haberlo obligado prácticamente a entregar esos locales escolares el 9 de agosto pasado, inauguración que estaba programada con la presencia del Ministro de Asuntos Campesinos.

Señalan que ese día, los pobladores de San Isidro Pozuelos, en la provincia Florida, tenían todo listo - "preparado con esmero y sac acontecimiento" hecho gastos en base a los padres de familia, crítica situación ecos bido a las heladas, llegaron Jaime Mac Eloy Molina, para an la inauguración de tergarse, en vista Ministro tenía much en La Paz.

Los firmantes, dor, el director, repr de padres de famil autoridades, asegur hizo conocer a los m Desarrollo de Comun no podía suspen inauguración, puest biamos realizado gastos. Y que, si Ministro no pudo fuerzas ajenas a voluntad, el como je tamental, debía proc entrega. Y así se hiz

No fue posible la versión oficial de Des Comunidades.

Maestros de Quillacollo anuncian paro de labores

COCHABAMBA 15 (PRESENCIA) - Las huelgas escalonadas que efectuan establecimientos educacionales de Cochabamba, han llegado a las zonas provinciales. En Quillacollo, dos establecimientos se declararon en huelga, por 24 horas. Los maestros solicitan aumento de haberes y algunas otras concesiones.

Pese a que el Prefecto Milivoy Eterovic indicó que esas huelgas serían sancionadas, los maestros continuaron.

Esta situación se ha presentado desde hace un buen tiempo en esta ciudad. El personal docente de la provincia de Quillacollo entregó una nota en la que señala que existe indiferencia en el Gobierno para dar solución a las demandas salariales del Magisterio Nacional. No se permiten asambleas ni designación de representantes. Rechazan los descuentos para la formación oe una pulpería, que solo beneficiará a unos cuantos.

Reiteran que ellos cumplen su obligación de educadores y por todas esas circunstancias resuelven apoyar los planteamientos de diferentes planteles educativos.

Rechazan cualquier intento de clausura del año escolar. Solicitan la inmediata libertad del profesor César Verduguez Gómez. Igualmente piden garantías para elegir sus representantes. Plantean la intransigencia en los pedidos y anuncian su deseo de luchar hasta conseguir sus objetivos. Finalmente, solicitan al magisterio departamental y nacional adherirse a la petición que presentan los maestros y que nada tiene que ver con trajines de orden político. Finalmente, en la nota, protestan contra las amenazas de descuentos y represión.

PISOPAK
IMPORTADORA FERNANDEZ
CASILLA 5174
Jmaro Sanjinés 439 Tel. 64529

Maestra Normal Superior Bachiller

Da clases a alumnos primaria y secundaria. Ref.: V.J. T. de PALACIO, Belisario Salinas N°. 470. Teléfono 26631. La Paz.

Importante empresa industrial

Requiere local céntrico, de 20 á 40 m2. en alquiler ó con opción a compra para exposición y venta de sus productos.
Ref: Teléfono 51178, Casilla 1531, La Paz.

En Cochabamba

Se vende hermoso lote con casa ubicado en la mejor zona de Queru Queru.
Superficie 6.000 m2. sobre la Av. América esq. Gualberto Villarroel.
Dirigirse a OSCAR, Casilla 1326. Teléfonos 9558 o 1505, Cochabamba.

Se precisa
Empleada con buenas referencias

Inútil presentarse sin certificados.
Referencias: Avenida Gral. Inofuentes N°. 1348 entre calles 19 y 20, Calacoto.

Recepcionista - Dactilógrafa

Empresa privada, requiere, con conocimientos de inglés. Edad máxima 25 años.

Presentarse en sus oficinas el día de hoy Martes 16 de Septiembre, a horas 18:30 a.m. (Av. Villazón N°. 1966, 3er. Piso).

PRESENCIA Juvenil

Presenta el Jueves 18 de Septiembre

EN EL DIA DE LA PRIMAVERA
- Portada
"Eres tan joven como tu fe, tan viejo como tu duda; tan joven como tu esperanza, tan viejo como tu desesperación".

OPINA LA JUVENTUD
- El tipo "Titere"
- Cristo: hombre y mi sueño
- Aprendiz de ídolo
- Para pensar
- En el dia de las flores.

LO QUE LOS ADOLESCENTES DEBEN SABER ACERCA DE LOS NARCOTICOS

¡MIS HIJOS YA ESTAN DE NOVIOS!
- "Y muchos padres se quedan tranquilos. Si la "nena" ya tiene trece años y está noviando, "es lo más natural"... si el adolescente de quince se embarca en lo que llaman noviazgo mientras cursa la secundaria, "se está haciendo hombre". Pero ¿dónde está lo natural?

CONCURSO SUDAMERICANO DE PINTURA ESCOLAR
- Sigue la publicación de trabajos premiados.

EL MIEDO A LO NUEVO
- "Como los niños, tenemos miedo de cada rostro nuevo".

GANDHI
Profeta y maestro del futuro
- Continuación del artículo anterior

EN EL AÑO INTERNACIONAL DE LA MUJER
- Habla una mujer consagrada

EL HOMBRE NUEVO
- "Optar por el HOMBRE NUEVO significa luchar por la igualdad de todos los hombres y la supresión de todo tipo de discriminación...".

VENTANA A LA ACTUALIDAD

EL TOCADISCOS
- Novedades discómanas

AMISTADES

EL TIPO "ECO"
- Dibujo-debate

BIBLIOGRAMA

¡SIEMPRE AGIL, SIEMPRE JUVENIL!

Aclaración a una publicación periodística

El día 7 del mes en curso, el matutino "EL DIARIO", registra bajo el título: "Tipico delito en una Notaria de Fe Pública", una nota donde se expresa: "El Poder Judicial sigue siendo el centro en el que late el delito y reina la argucia legal, aun cuando la pretendida majestad de la ley sea la representante de la seguridad del pueblo y vigía permanente que haga cumplir los aspectos, deberes y reglamentos de los actualizados y severos códigos".

El párrafo, es una introducción para luego afirmar que en la Corte Superior del Distrito "fue puesto en consideración" una denuncia de burla de la buena fe pública atribuible a mi persona, que "habria fraguado un testamento".

En relación a la denuncia, un deber moral para conmigo mismo y el respeto que merece la sociedad, me obligan a publicar la presente aclaratoria, a través de la cual, tal como le he expresado a la Sra. Carmen Herrera de Molina y a su abogado patrocinante, fue indiscutiblemente la difunta Sra. Cesárea Herrera Montes, que habiéndose identificado mediante su Cédula de Identidad N°. 135609, expedida en La Paz, apersonándose a mis oficinas, otorgó el testamento en presencia de los testigos que responden a los nombres de : Alfonso Cordero Goyzueta, José García Ramos y Félix Díaz Cordero, quienes portaban a su vez sus respectivas cédulas de identidad, a parte de otras personas y los herederos presentes en tal acto. La verdad incuestionable es que la otorgante ha concurrido física y personalmente para dictar su disposición testamentaria a la Oficina Notarial a mi cargo, en presencia de los testigos y cumpliendo las formalidades de rigor, sin haberse de este modo cometido delito alguno, sino más bien sujetándose mis actos a los principios legales.

El que suscribe, en lo esencial y antes de asumir defensa de modo formal por ante la Corte Superior del Distrito, ha pedido la intervención de un técnico grafólogo, para comprobar de que en aquel acto Notarial no ha existido ninguna suplantación de persona ni menos haberse fraguado un acto de tan trascendental importancia.

No obstante existir la sola denuncia, sin medios de convicción que la corroboren inicialmente, tal parece que el incitante a la nota periodística, aparte de buscar deliberadamente el daño y desprestigio de mi persona, cuya actuación limpida siempre estuvo encuadrada a las normas vigentes en el país, trata de ajar la imagen de la R. Corte Superior de Distrito, con el fin de desprestigiarla sin otro razonamiento que el de resaltar lo negativo a toda costa, prescindiendo de las virtudes de la Administración de Justicia, en el afán de echar sin respeto a las instituciones y a las personas.

Reitero que en el caso comentado por "El Diario", en descargo de las personas que conocen de mi trayectoria y mi responsabilidad funcionaria, mi intervención estuvo en el marco absoluto de la ley, cuya autenticidad está en mi conciencia.

La Paz, 9 de septiembre de 1975.

V. EDGAR VERA RIVEROS
Notario Público de 1ra. Clase
La Paz - Bolivia
C.I. N°. 179453 L.P.

SACI
SECCION BARRACA AV. ARMENTIA Nº 569

Para entrega inmediata ofrece fierro de construcción:

ALTA RESISTENCIA COMUN	
6 Mm.	6Mm.
10 "	8"
12 "	10 "
16 "	12 "
22 "	16 "
25 "	

Ventas por mayor y menor
SANITARIOS CELITE
Juegos completos en colores
Juegos de visita en colores
Piezas sueltas en blanco.

GRIFERIA F.V.

OFFSET COLOR
TIENE MAS VARIEDADES DE PAPEL.
COMPARE NUESTROS PRECIOS Y CALIDAD, ESTAMOS SEGUROS QUE UD. SE CONVENCERA.
SIMAO ES CALIDAD
Créditos a largo plazo
Descuentos al contado
Visítenos INDABURO 1184 CASILLA 2482

y ahora que está más grandecito qué leche le dá?

Ahora precisamente y hasta que sea un adolescente, su organismo requiere de una alimentación balanceada y sana para garantizar un crecimiento perfecto.
Si usted tiene conciencia de que Nido es la mejor leche y sabe que el símbolo Nestlé es garantía mundial de calidad, vale la pena que usted escatime en la alimentación de su hijo?

Recuerde que feliz en la infancia, feliz para siempre.

Quede en paz con su conciencia aliméntelos con NIDO.

ueva devaluación el peso argentino

BUENOS AIRES, 15 (AFP).- El peso argentino fue luado hoy en un tres por to, anunció el gobierno. La última devaluación se a producido el 25 de to. Entonces se fijó una dad con el dólar de 34,45 s nuevos en el mercado ercial, de 44.20 pesos en el cado financiero y de 63 s para operaciones vin- das con el turismo.

Comisión económica de la OPEP se reúne desde hoy

VIENA, 15 (AFP).- La comisión económica de la OPEP (Organización de los Países Exportadores de Petróleo) se reunirá mañana martes en su sede vienesa, en prólogo a la conferencia ministerial del organismo prevista para el 24 de corriente.

En el temario figuran dos temas principales: la sustitución del dólar por los Derechos Especiales de Giro (DEG) en el cálculo del precio del crudo y el estudio del precio, aplicable del petróleo a partir del primero de octubre.

Esta segunda cuestión deberá decidirse en la conferencia ministerial de dentro de nueve días.

Según los observadores, la comisión económica, integrada por expertos de todos los países de la OPEP, someterá a los ministros un informe sobre implicaciones y efectos previsibles de las diversas hipótesis estudiadas.

Pero no formulará ningún consejo sobre un problema cuya solución sigue dividiendo a los trece miembros del organismo, como lo acaba de recalcar el Jeque Zaki Yamani, Ministro del Petróleo de Arabia Saudita.

Ford desea un contacto directo con el pueblo

WASHINGTON, 15 (AFP).- Gerald Ford se convirtió en el presidente más deambulante de la historia norteamericana haciendo de su continuo viajar la base de su política interior.

Hace 15 días estaba en California y a fines de esta semana volverá allí, después de haber atravesado Missouri y Texas para ir luego al sur y al Medio Oeste.

Esta agitación obedece a dos razones: al concepto de la presidencia que tiene Gerald Ford y a la amplia campaña electoral que inició, porque desea sobre todas las cosas convertirse realmente en un presidente electo.

Pero Ford piensa que un presidente tiene que tener contacto directo con las masas, escuchar de la propia boca de la gente sus preocupaciones, sus problemas, sus inquietudes, sus aspiraciones, mejor que quedarse en su oficina leyendo informes y sondeos de opinión.

Más, sobre todo, Ford llegó a la vicepresidencia y luego a la presidencia por la renuncia de sus predecesores, Spiro Agnew y Richard Nixon.

Uruguay completó serie de acuerdos con países del sur

MONTEVIDEO, 15 (AP) - Con la visita del Presidente Juan M. Bordaberry el miércoles a Chile y la firma de varios documentos intercambio comerciales, Uruguay habrá completado una serie de acuerdos con los países del cono Sur en busca de una más efectiva cooperación y más estrechos vínculos diplomáticos.

Dentro de la línea política bilateral emprendida hace dos años el gobierno de Bordaberry -que atraviesa por serias dificultades económicas- ha elaborado acuerdos de vastos alcances con Argentina, Brasil, Paraguay, BOLIVIA y ahora Chile.

Asimismo, se señala que las reuniones a nivel presidencial que esos acuerdos han originado han servido para un fortalecimiento directo de las relaciones diplomáticas.

Bordaberry viajará el miércoles a Santiago de Chile invitado por su colega General Augusto Pinochet y será así el segundo encuentro que ambos mantendrán.

El primero ocurrió cuando asumió la presidencia el General Ernesto Geisel de Brasil en marzo de 1974. Allí se determinó el impulso que se concretará ahora con la suscripción de acuerdos económicos, culturales, de implementación industrial y cooperación.

Perú:

Hermetismo total sobre el futuro de la revolución

LIMA, 15 (AP).- A dos semanas del derrocamiento del General Juan Velasco Alvarado y la asunción del Presidente General Francisco Morales Bermúdez, el gobierno mantiene un hermetismo total con respecto al futuro de su acción.

Morales Bermúdez asumió la presidencia el 29 de agosto, cuando las tres ramas militares y las fuerzas policiales lo designaron tras relevar a Velasco, el gestor del golpe de estado que el 3 de octubre de 1968 derrocó al Presidente Fernando Belaunde.

La salida de Velasco, General en retiro de 65 años, con su salud quebrantada, fue considerada alentadora inicialmente por la ciudadanía.

Se esperó con expectación el mensaje que Morales Bermudez dirigió a la nación, en el cual hizo un llamado a la unidad, la concordia y al aumento de producción.

Muchas personas lo recibieron con desazón, pues esperaban definiciones más concretas. Sin embargo muchos estiman que el escaso tiempo transcurrido hace imposible una definición mayor, sin hacer antes un exhaustivo análisis de toda la situación del país.

Desde que Morales Bermúdez reemplazó a Velasco, el primer impacto que se registró fueron algunos cambios en el Gabinete.

Los ministros de Pesquería, General Javier Tantalean, de Industria y Comercio, Contralmirante Alberto Jiménez de Lucio y de Economía, General Amical Vargas Gaviano, dejaron sus cargos y aún no se les ha asignado nuevo destino. Han sido reemplazados por el Contralmirante Francisco Mariategui, el General Gastón Ibáñez y Luis Barúa, el primer civil en el gabinete en varios años.

El Ministro del Interior, General Pedro Richter Prada, fue reemplazado por el General César Campos, pero ocupa ahora el comando de la tercera región militar con asiento en Arequipa.

Cuando Morales Bermudez asumió la presidencia, el General Oscar Vargas Prieto, Presidente del Comando Conjunto, pasó a desempeñar los cargos de Primer Ministro, titular de Guerra y Comandante General del Ejército.

El titular de marina y miembro de la junta revolucionaria, Vicealmirante Augusto Galvez, pasó a retiro por propia petición. Fue reemplazado por el Vicealmirante Jorge Parodi.

El de aeronáutica, Teniente General Rolando Gilardi, el miembro más antiguo de la junta revolucionaria, se retiró por límite de edad y lo reemplazó el Teniente General César Podesta.

El General Jorge Fernández Maldonado, dejó la cartera de energía y minas en manos del General Luis la Vega y ahora es Jefe del Estado Mayor del Ejército.

Otros cambios importantes fueron la salida del Teniente General retirado Pedro Sala, ex jefe del Sistema Nacional de Apoyo a la Movilización Social (SINAMOS), y del General Eduardo Segura, ex jefe del Sistema Nacional de Información. Fueron reemplazados por el General Luis Cisneros y el General Leónidas Rodriguez, respectivamente. Rodriguez sigue siendo jefe de la segunda región militar con base en Lima.

También se registraron las renuncias de Carlos Delgado, segundo del SINAMOS y considerado el ideólogo de la primera fase de la revolución y del Alcalde de Lima, Luis Alzamora, ambos considerados allegados a Velasco.

Una medida concreta tomada por el gobierno ha sido levantar las deportaciones de periodistas, sindicalistas y políticos, así como las clausuras de órganos de expresión.

Esta acción fue recibida con beneplácito como expresión de un cambio en el manejo del gobierno y el deseo de promover una crítica constructiva. Ya se ha producido retornos de exiliados y en general, existe una sensación de mayor alivio y confianza.

La ciudadanía recientemente se sintió un poco sorprendida. El último consejo duró alrededor de 14 horas, y desde el martes último no se ha conocido medida alguna que justifiqara una sesión tan prolongada. Algunos que se hizo un análisis completo de la situación del país tanto desde el punto de vista político como económico y social.

Dentro de algunos interrogantes que existen figuran la actitud del gobierno ante la renuncia presentada por varios embajadores y llenar dos vacantes importantes en los diarios "El Comercio", asignado luego de su expropiación en julio pasado a las comunidades campesinas, y "La Crónica", dependiente del Sistema Nacional de Información.

Se alquila almacén

Inmejorable situación, apto para peluquería, salón de té, snack u otros.
Referencias: Belisario Salinas Nº 530, 3er. Piso.

En Santa Cruz de la Sierra

En venta 5 HECTAREAS DE TERRENO situados sobre la AVENIDA KENNEDY (Pavimentada) y el CUARTO ANILLO, tierras de primera calidad, árboles corpulentos, con gran proyecto de urbanización destinado a viviendas de categoría. Se aceptan proposiciones de proyectos conjuntos de urbanización sobre una mayor superficie. Dirigirse por correo a casilla 200 - Santa Cruz.

Para sus vacaciones en
Santa Cruz
reserve su habitación en
La Siesta Hotel

Precios especiales para familias y delegaciones.

Lo más económico y céntrico de la Ciudad.

Tels. 2-1319 ó 2-5635 ó 2-3154

Sociedad Boliviana de Pediatría
VI Congreso Nacional

Se hace saber a todos los pediatras del país que mediante resolución ministerial Nº. 0687 de fecha 25 de agosto de 1975, firmada por el Excmo. Ministro de Previsión Social y Salud Pública, se ha conseguido la declaratoria en comisión con goce de haberes para todos los pediatras especialistas inscritos al VI Congreso Nacional y al curso de neonatología, de acuerdo a la lista confeccionada en cada filial.

La Directiva.

Deseamos adquirir terrenos aptos para construcción de viviendas sociales. Con preferencia zona templada. Ofertas Telf. 56696.

"Servi - Of"

Loayza Nº 699

Limpieza automática de máquinas de oficina

Le ofrece las siguientes ventajas:
- Lavado, limpieza, fumigado y lubricación de máquinas de escribir, sumar, calcular y otros, con modernas máquinas automáticas y de 5 a 10 minutos solamente.
- A un precio 75% más bajo que cualquier competidor.
- Sin desmontajes de carros ni mecanismos de precisión que ocasionan desajustes y fallas costosas.
- Sin detergentes ni solventes que dañan las piezas de caucho, plástico y otras delicadas.
- Obsequio de bolígrafos y discos, además de rifas de máquinas de escribir.

Visítenos sin compromiso en Loayza 699 (a una cuadra del Colegio Santa Ana).

SOLO EL CAMION VOLVO HACE ESTA HAZAÑA

1.000.000 DE KILOMETROS RECORRIDOS!...

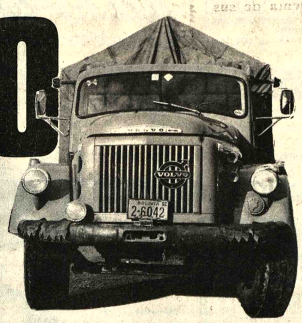

además 968.000 kilómetros SIN TOCAR EL MOTOR!
y después de 6 años de trabajo duro y parejo
EL MOTOR DEL CAMION TIRA COMO UN CAÑON!

...Y EL GANADOR DEL VOLVOMILLONARIO PREMIO AHORA! TIENE QUE ELEGIR UNO DE LOS 3 SIGUIENTES PREMIOS

UNA VUELTA AL MUNDO CON TODA SU FAMILIA, TODO PAGADO

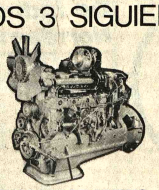

UN MOTOR NUEVO PARA SU CAMION

UN AUTOMOVIL O VAGONETA VOLVO ULTIMO MODELO

VOLVO
UNICA CALIDAD EXPERIMENTADA
PARA TODOS LOS CLIMAS Y RUTAS DEL PAIS

IMPORTANDO CALIDAD VOLVO
INTERMACO
ASI COOPERA EN LA TAREA DE SOLUCIONAR EL PROBLEMA DE TRANSPORTE DE GRANDES CARGAS A LARGAS DISTANCIAS A COSTOS REDUCIDOS.

AVILA PUBLICIDAD

Personal de montaje
Ingenio Azucarero "Guabirá"

El Ingenio Azucarero "Guabirá" necesita para sus trabajos de montaje de la ampliación el siguiente personal:

Ingenieros mecánicos o electromecánicos
Técnicos mecánicos o electromecánicos.
Mecánicos generales de máquinas industriales
Especialistas en trazado y montaje de cañerías
Especialistas en trabajos de calderería (construcciones metálicas en base a chapas de hierro).
Electricistas para instalaciones industriales.
Montadores de estructuras metálicas en altura.
Soldadores eléctricos y autógenos de alta presión y
Soldadores corrientes de primera categoría.

Resulta deseable que los candidatos hayan trabajado en ingenios azucareros aunque no es condición indispensable.

Los interesados se deben presentar munidos de sus certificados de trabajos anteriores y documentos personales en las oficinas del Departamento de Relaciones Industriales del Ingenio Azucarero "Guabirá" hasta el día 30 del presente mes de Septiembre.

Los ingenieros y técnicos que no puedan hacerse presentes en el ingenio, podrán enviar sus solicitudes a la casilla 2069 de Santa Cruz.

SEÑORES DEL CAMPO
ESPECIALMENTE PARA USTEDES
★ REMOLQUES ★

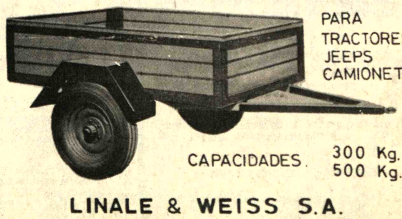

PARA TRACTORES JEEPS CAMIONETAS

CAPACIDADES 300 Kg. 500 Kg.

LINALE & WEISS S.A.

Presidente Banzer

Hay necesidad de crear un ente para defensa de materias primas

Por HAROLD OLMOS

..LA PAZ, 15 (AP) - El Presidente Hugo Banzer reiteró su propuesta para organizar un ente de naciones latinoamericanas productoras de materias primas, y sostuvo que sólo por esa vía los países del continente marcharían hacia una verdadera igualdad.

"La organización latinoamericana de productores de materias primas conlleva la intención de establecer entre los países del continente una igualdad real, más allá de la que actualmente existe, sólo en el campo de la ficción jurídica", dijo.

Banzer hizo la declaración durante una prolongada entrevista que concedió a The Associated Press el pasado fin de semana en su despacho privado del palacio de gobierno de la capital boliviana.

Fue la primera vez que Banzer amplió conceptos sobre su proposición formulada hace poco más de un mes cuando BOLIVIA celebraba el Sesquicentenario de su independencia y apoyada de inmediato por Venezuela y Perú.

Una organización como la sugerida por Banzer se integraría al Sistema Económica Latinoamericano, (SELA), cuyas bases fueron hace pocos acordados por los países de la región.

"Estamos interesados en establecer objetivos y crear mecanismos que unan realmente a los pueblos latinoamericanos. Y estos son los caminos para alcanzar más pronto esa unidad", dijo.

La organización, según Banzer, "serviría para utilizar las materias primas como respaldo de nuestras monedas y para intercambiar esas materias en función de las necesidades de cada país miembro".

El mandatario dio a entender que BOLIVIA pretende lograr, en el curso de este año, un consenso latinoamericano para su proposición, que tendría alguna forma de tuición sobre las materias primas que son exportadas por el continente y que, en su mayoría, atraviesan por una etapa de precios bajos.

"El objetivo de mayor significación (del propuesto organismo) es el esfuerzo conjunto que tendríamos que realizar para industrializar los recursos naturales, a fin de mejorar las relaciones de los países pequeños con los industrializados", añadió.

"También podría pensarse en la posibilidad de realizar adquisiciones conjuntas de maquinaria, equipo e insumos para la explotación e industrialización de las materias primas que producen nuestros países", agregó.

Uno de los asuntos más debatidos en Latinoamérica en las últimas décadas ha sido cómo hacer para que la región trueque sus exportaciones de materias primas por productos elaborados.

"No tenemos la fórmula precisa en este momento, pero creo que con el organismo que proponemos lo hemos de conseguir más rápidamente", afirmó Banzer.

"Nuestros países están bajo el contínuo riesgo de la baja de las materias primas que producen", agregó.

En este sentido, aseguró que con una entidad como la propuesta "no será fácil que los países industrializados definan unilateralmente los precios o jueguen con el mecanismo de sus reservas para influir en el mercado internacional".

La última parte de la declaración fue una alusión a los Estados Unidos, que, según BOLIVIA, consigue deprimir los precios del estaño al lanzar a la venta, de manera sistemática, parte de sus reservas de ese metal. BOLIVIA sostiene que gran parte de esas reservas fueron logradas por los Estados Unidos durante la segunda guerra mundial, cuando BOLIVIA se declaró contraria a las potencias nazis y vendió su estaño a precios bajos a los países aliados.

La CBF transfiere empresas del Estado a sector privado

La Corporación Boliviana de Fomento inició la transferencia de empresas del Estado al sector privado, dentro de su política económica.

La información fue proporcionada por el gerente general de la CBF Cnl. Antonio Rojas Montalvo y señaló que la transferencia de estas empresas estatales tiene la finalidad de motivar el ahorro interno e impulsar en el sector privado una mayor participación en la actividad industrial del país.

Manifestó que "vamos a transferir algunas empresas nuestras al sector privado, para transformarlas en empresas mixtas con capitales extranjeros y bolivianos".

Entre las empresas que serán transferidas figuran la Fábrica Nacional de Bicicletas, "Inmetal" "Ibacsa", "Incasa" y otras.

El gerente manifestó que se está realizando un avalúo de las fábricas para establecer un activo fijo y un balance general para, posteriormente, distribuir las acciones y ofrecerlas en venta.

Explicó que estas acciones podrán ser adquiridas por cualquier persona con la finalidad de buscar el ahorro interno y alentar a estas personas su participación en la actividad industrial del país.

ASISTENCIA

Explicó que la Corporación Boliviana de Fomento seguirá prestando asistencia técnica y administrativa a estas empresas, hasta su total consolidación en forma técnica y financiera.

VENTA DE CEMENTO

Con referencia a la venta de cemento importado de Chile, dijo que se realizará a partir de próximo jueves y al mismo precio que el cemento nacional.

Informó que se han elaborado listas de acuerdo a las necesidades que tienen las empresas constructoras en general y también personas particulares. El Cnel. Rojas Montalvo, citó a las Empresa Constructora Bartos, quien está tropezando con algunos problemas en la construcción de la autopista por la falta de cemento.

FABRICA DE ACEITE

Refiriéndose a la Fábrica de Aceite, que se instala en Villamontes, dijo que deberá entrar en funcionamiento en junio del próximo año.

Reconoció que existe retraso en las obras, dos meses, pero que "todo se lleva a cabo dentro de los límites del contrato firmado con la empresa argentina que tiene a su cargo la instalación".

Manifestó que la materia prima que será utilizada, soya y semilla de algodón, corresponderá a la cosecha del próximo año.

Finalmente, manifestó que, a un llamado de la CBF llegará el gerente de la firma argentina para dar algunas explicaciones respecto al retraso de las obras y efectuar algunos reajustes en el cronograma de trabajo, que se viene ejecutando en la Planta de Aceite de Villamontes.

Bomberos auspician una premier de gala

La Dirección Departamental de Bomberos auspiciará la proyección de la película "Infierno en la Torre", en función de gala el próximo jueves 25, en el cine Universo.

Los fondos a recaudarse con la exhibición servirán para la adquisición de Carros Bomberos, y mejorar los servicios de protección y auxilio a la colectividad.

Según las informaciones, las entradas para la exhibición de la película están a la venta en la Secretaría de esa Dirección (Plaza Pérez Velasco), cuyo precio es de $b. 90.00 cada una.

Una escuela del Grupo Quechisla será condecorada

El Ministerio de Educación decidió condecorar a la escuela "Félix Avelino Aramayo", del Grupo Quechisla, en homenaje a los 75 años de funcionamiento de ese establecimiento educativo.

El acto se realizará en Quechisla, Departamento de Potosí, el próximo 21 de septiembre. Se informó que autoridades del Ministerio de Educación viajarán a ese distrito en representación del Ministro.

Para evitar desastres en La Paz
Gobierno autorizó a Alcaldía efectuar contratos directos

Con el objeto de evitar problemas en la época de lluvias, que en los últimos años ocasionaron problemas, el Gobierno, a través de un decreto, ha autorizado a la Municipalidad de La Paz, contratar en forma directa -sin licitación pública- a empresas que se harán cargo de la construcción de obras destinadas a precautelar desastres en La Paz.

La Comuna paceña invertirá 1.300.000.- dólares en su programa de emergencia, para la canalización de 27 riachuelos, pavimentación y alcantarillado.

El citado decreto en su parte considerativa dice: "A raíz del desborde de ríos y riachuelos, así como por el deslizamiento de considerables volúmenes de tierra, algunas zonas urbanas se han visto seriamente afectadas durante el período de lluvias, habiéndose producido graves daños en las obras comunales y en la propiedad privada. Que dada la proximidad de la temporada de lluvias, y a fin de evitar mayores desastres, es menester adoptar en forma inmediata medidas de previsión que permitan encarar la pronta iniciación de trabajos de emergencia, obviándose los trámites de licitación pública para adjudicación de obras y dotando a la Alcaldía, en forma excepcional, de facilidades que viabilicen la ejecución de las mismas".

"Se autoriza a la Alcaldía Municipal, con carácter de excepción, contratar directamente empresas constructoras legalmente establecidas, sin necesidad de licitación pública", se señala que "las obras a encararse serán adjudicadas por los montos que arrojen los presupuestos oficiales, previamente aprobados por la Comuna paceña".

NUEVAS AUTORIDADES

El Oficial Técnico de la Alcaldía posesionó ayer al Arq. Adolfo Ascarrunz como Director General de Obras Públicas y al Ing. Roberto Tórrez como Director de Supervisión de obras.

El Ing. Macario Espinoza, que anteriormente desempeñaba la Dirección General de Obras Públicas pasó a la Dirección de Coordinación y Planeamiento Municipal.

REUNION CON FEJUVE

Mario Mercado, Alcalde de La Paz, sostuvo ayer una reunión con dirigentes de la Federación de Juntas Vecinales (FEJUVE), durante la cual se efectuó una revisión de los lineamientos generales del programa de obras que ha trazado la autoridad edilicia.

Mercado señaló que la Alcaldía no podrá encarar, en forma simultánea, sino paulatinamente, las obras de infraestructura urbana en la ciudad.

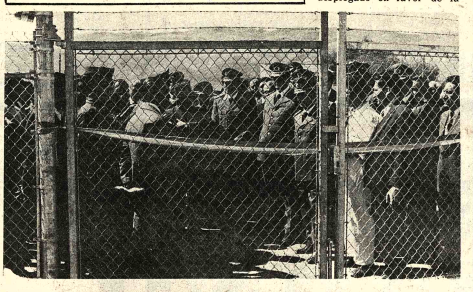

Aeropuerto de Cochabamba tiene malla de seguridad

La malla se seguridad del aeropuerto Jorge Wilsterman, de Cochabamba, fue entregada ayer por el Ministro de Transportes y Comunicaciones en acto especial que contó con la presencia de autoridades locales y del aeropuerto.

El costo de los materiales e instalación de esta obra alcanzó a 6.203.592.00 pesos; fue iniciada en la segunda quincena de julio pasado.

El tendido de 10.158 metros de malla olímpica garantiza las operaciones en el mencionado aeropuerto. El Ministro Julio Trigo Ramírez aunció además que dentro de poco será inaugurado el sistema de iluminación.Dijo que con estas dos obras el aeropuerto de Cochabamba habrá alcanzado su infraestructura más importante y habilitación como el centro de aeronavegación.

Las autoridades locales, entre ellas el Prefecto y el Presidente del Comité de Desarrollo de Cochabamba, expresaron su complacencia por la conclusión de la obra.

EDIFICIO DE ENTEL

La Empresa Nacional de Telecomunicaciones recibirá dentro de 50 días su nueva sede en Cochabamba, según informaciones que al respecto dieron los empresarios constructores al Ministro de Transportes cuando éste inspeccionó los trabajos.

En caso que se cumpla el mencionado plazo, será la primera nueva sede con que cuenta ENTEL para la instalación y funcionamiento de la red troncal de microondas, que ha sufrido varios retrasos debido a demoras en las construcciones.

Lloyd Aéreo Boliviano celebr ayer medio siglo de activida

El Lloyd Aéreo Boliviano cumplió ayer medio siglo de servicio nacional. El reconocimiento general a su trayectoria y prestigio se manifestó en una serie de homenajes y otros actos que adquirieron relieve.

La parte central del programa de festejos se desarrolló en Cochabamba, sede principal de la entidad, a donde acudió el Presidente de la República, Ministros de Estado y otros invitados.

La comitiva presidencial arribó a las 10 horas al aeropuerto Jorge Wilsterman, donde, poco después, se celebró una misa de acción de gracias a cuyo término el Presidente Banzer fue invitado a descubrir un busto del fundador del LAB, Guillermo Kyllmann, ubicado al frente de la terminal aeroportuaria.

A medio día, se efectuó otro acto en la Prefectura. El Prefecto Militoy Eterovic condecoró al Lloyd con la medalla al mérito, en presencia del Ministro de Transportes, los prefectos y alcaldes de otros distritos, además de numerosa concurrencia.

El Prefecto se refirió a los antecedentes del LAB y a su fundación en esa ciudad, a la que calificó como cuna de la aviación nacional; expresó el orgullo de la ciudad al ver al Lloyd como una gran empresa llena de esperanzas, razones a las que atribuyó el homenaje dispensado.

El Director Nacional de Turismo, Juan Luzio, entregó también otra distinción al LAB por la meritoria labor que ha desplegado en favor de la nación, especialmente, en lo que se refiere al desarrollo del turismo. El gerente General del LAB, Gral. Federico Casanovas, agradeció las distinciones y pidió la cooperación y fe del pueblo para que la empresa cumpla con sus objetivos.

A las 14.30 horas, se procedió a descubrir un muro con varias placas de homenaje al 50 aniversario del Lloyd, correspondientes a diversas entidades. El muro está ubicado cerca de la antigua terminal.

APOYO A AERONAUTICA

El acto considerado central en el programa de festejos se realizó también en el aeropuerto Jorge Wilsterman, donde el Lloyd Aéreo distinguió al Presidente Banzer, a varias autoridades del gobierno, a entidades y personas como reconocimiento a la co que le prestaron.

El Presidente de la R leyó un discurso en el c su satisfacción por memoración de los 50 a da del LAB y prome gobierno continuará práctica de una a dinámica política civil y comercial" Ati logros obtenidos por el gobierno de las Fuerz das" e hizo un recue medidas adoptadas en de la aeronáutica comercial.

Varios trabajadore entidad, así como los pilotos y miembros d directorio de la empr bieron distinciones. de Guillermo Kyllma primer piloto comerc Wilsterman recibieron distinciones de la enti

FESTEJOS DEL L.A.B. - Las fotografías corresponden a aspectos que ayer se registraron en Cochabamba, con motivo celebración de los 50 años de fundación del Lloyd Aéreo Bol Arriba, un representante de los trabajadores del LAB impo distinción al Presidente de la entidad, My Mario Patiño. Ab representante de Beni, Katia Suárez que resultó elegida "Mis Bolivia". Abajo, izquierda, la entrega de malla de seguri aeropuerto Jorge Wilsterman.

LLEGO... LA MEJOR CALIDAD DE PAPEL "LEDGER" (BUFON) 90 Grs.-80 x 120
SIMÃO
SIEMPRE FAVORECIENDO A SUS CONSUMIDORES CON PRECIOS REALMENTE BAJOS.
SOLO $b. 980.- RESMA
Ref. Offset Color - Indaburo 1184 - Cas. 2482

Gratificación

Se dará buena gratificación a la persona que haya encontrado el día de ayer a hrs.16,30 en una de las casillas del correo un "llavero" conteniendo de 10 a 11 llaves, llamar al teléfono N°. 66023 o Av. América N°. 161.

Sociedad Boliviana de Bioquímica Clínica

ASAMBLEA EXTRAORDINARIA

Se cita a los colegas bioquímicos a la Asamblea Extraordinaria que se realizará el día Miércoles 17 de los corrientes a horas 19 y 30 con la siguiente orden del día:

- III Congreso Argentino de Bioquímica Clínica
- Curso de Microbiología y de Inmuno electroforesis.
- Convocatoria a elecciones para la Nueva Mesa Directiva.

Se ruega puntual asistencia.

La Directiva

Economista Junior

Empresa privada requiere los servicios de un Licenciado en Economía, con experiencia en estadística. Se precisa conocimiento del Idioma inglés para el manejo y operación de Convenios con Organismos Internacionales. Edad máxima 35 años. Enviar sólo carta solicitud describiendo experiencia y fotografía actual a CASILLA N° 4808 LA PAZ.

Contraloría General de la República

Aviso de Remate

Por Auto dictado en la fecha dentro del juicio coactivo seguido por la Corporación Boliviana de Fomento contra la FUNDICION DE ANTIMONIO G/ ARTOLA E HIJOS, se ha señalado para el verificativo del remate de los bienes embargados consistentes en:

Propiedad denominada "La Posta" con sus construcciones situadas en las afueras de la ciudad de Tupiza sobre la base de $us. 13.580.00.

Un inmueble situado en la calle Suere de la ciudad de Tupiza y sus construcciones, $us. 3.370.00

Maquinaria y equipo de ingenio, $us. 4.050.00

Maquinaria y equipo de fundición $us. 13.520.00

Sala de máquinas con dos motores diesel, sistemas de trasmisión, ventiladores y tanques de agua, $us. 2.110.-

Taller con máquina múltiple Key compuesta por fresadora horizontal y vertical, taladro, sierra compresora, accesorios y motor eléctrico 220 v. $us. 4.000.00.

Taladros eléctricos y equipo autógeno, motor eléctrico y herramientas , $us. 1.320.00.

Equipo de Laboratorio $us. 2.580.00

Equipo de Oficina, $us. 500.00

Un camión Ford de 6 Ton. 1965, placa N° 42780, $us. 3.500.00.

el día 30 del presente mes a horas 16 y 30.

Los interesados en el remate deberán hacerse presentes en el Departamento Coactivo de la Contraloría General de la República para recabar informes o en el Departamento Coactivo de la Corporación Boliviana de Fomento.

El remate se llevará a cabo en la Contraloría Departamental de Tupiza, el día y hora señalados.

La Paz, 10 de septiembre de 1975.

Lic. Hugo Salazar Salmón
SUB CONTRALOR GENERAL

Corporación Minera de Bolivia

Invita a los señores representantes y firmas proveedoras, a recoger los pliegos de especificaciones, de la Secretaría de la Comisión de Adquisiciones, 4to. piso Edificio Central, correspondiente a los siguientes pedidos:

30558 LADRILLOS REFRACTARIOS, CONCRETOS Y CEMENTOS.
30.559 LADRILLOS REFRACTARIOS, CONCRETOS Y CEMENTO
30682 MATERIAL PARA FUNDICION DE BISMUTO

El plazo de presentación de propuestas es hasta horas 16:00 del día miércoles 1° de Octubre del año en curso.

GERENCIA DE ADQUISICIONES

La Paz, septiembre 15 de 1975

P.R. 661/75

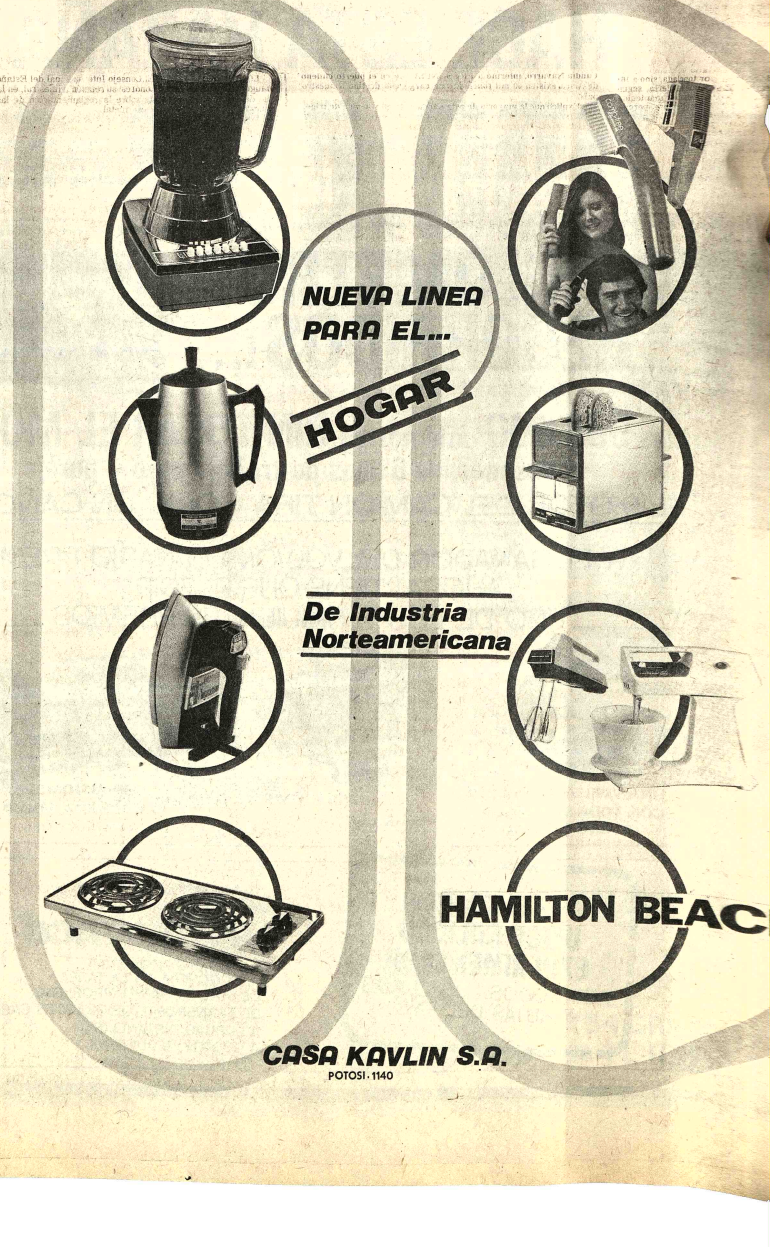

Fabriles piden conocer proyecto de legislación

Los coordinadores nacionales fabriles han pedido al Ministro del Trabajo copias del proyecto de la legislación laboral que el gobierno se propone poner en vigencia a principios del próximo año.

Explican la necesidad de contar con esos documentos para analizar su contenido y exponer su criterio sobre esos aspectos que son considerados de mucha importancia para los trabajadores.

El anuncio que hizo en días pasados en Oruro el Inspector General del Trabajo, en sentido de que la nueva legislación laboral será puesta en vigencia desde enero de 1976, ha hecho que los coordinadores insistan en su pedido.

Informan que en diciembre del año pasado hicieron lo propio ante el Presidente de la República, cuando éste entregó los anteproyectos y prometió que los trabajadores tendrían participación en los estudios de esa legislación.

El documento dirigido al Ministro del Trabajo sostiene el criterio de que la nueva legislación laboral debe contemplar las normas que en el futuro regirán las relaciones de empleados y trabajadores, además de otros puntos concernientes al desenvolvimiento sindical.

Se expresa la esperanza de que el Ministro del Trabajo, accederá favorablemente a la solicitud porque "se trata de dar oportunidad a los trabajadores para que puedan verter su opinión en torno a un documento que, en definitiva, ha de señalar los derechos y obligaciones de las masas laborales del país".

Ramón Kenta será ordenado mañana diácono permanente

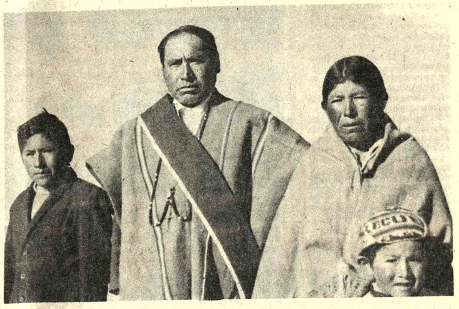

La comunidad de Chijcha, del cantón Jesús de Machaca, provincia Ingavi del Departamento de La Paz, tendrá desde mañana un Diácono Permanente de la Iglesia.

Ramón Cosme Kenta recibirá mañana a las 10.30 la orden diaconal de Monseñor Adhemar Esquivel, Obispo Auxiliar de La Paz.

El nuevo Diácono será ordenado en ceremonia en la que participarán también su esposa, Bartola Pucho, y sus hijos Antonio Isaac y Jacinto.

REGLAMENTO

De acuerdo al mandato de la Iglesia Católica, el diácono y su familia aceptan la obligación de servir a su comunidad por el ejemplo, la celebración litúrgica y el estudio de la fe cristiana.

"Los diáconos han de ser hombres responsables y cumplidores, moderados en el uso del vino y que no busquen el dinero mal ganado; hombres que guardan el misterio de la fe en una conciencia limpia. Que primero se pongan a prueba y después, si no hay nada que reprocharles, serán aceptados como diáconos. Que, del mismo modo, las mujeres sean estables, no chismosas sino serias y cumplidoras. Los diáconos deben ser hombres casados una vez solamente, hombres que sepan dirigir a sus hijos y su propia casa. En efecto, el diácono que cumple bien su oficio se gana un lugar de honor, adquiriendo a la vez gran firmeza para hablar de la fe y de Cristo Jesús" (1 Timoteo, 3:8 - 13).

CURRICULUM VITAE

Ramón Cosme Kenta y su familia han estado sirviendo a la Iglesia desde 1964, cuando él recibió la invitación de ser catequista de su párroco, a la sazón el Padre Esquivel, ahora Obispo. Desde 1969, bajo la orientación de los Padres Gustavo Iturralde, Jaime Zalles y José Henestroza, se ha preparado para el diaconado permanente.

Además de haber servido a su comunidad, Ramón ha colaborado en la organización de los catequistas de Caquiaviri.

Ingresos por exportaciones mineras en 1975 llegarán a $us. 361 millones

En el transcurso de este año, la exportación de minerales bolivianos generará un total de $us. 361 millones de dólares; se estimá que hasta fines de 1980 este valor "podrá subir hasta 480 millones".

El dato está contenido en el discurso que pronunció ayer en el CEPCIES el Ministro de Planeamiento y Coordinación, Gral. Juan Lechín Suárez, en un análisis de la situación económica boliviana presentado ante representantes de entidades financieras en Washington en forma anual.

Lechín dijo que una de las principales características de nuestra economía durante 1975 es que los precios de los bienes exportables "no son tan favorables como el año pasado", razón por la que se espera un déficit en la Balanza de Pagos de 30 millones de dólares.

No obstante, señaló que si bien 1975 se caracteriza por un decaimiento en las exportaciones, registra un aumento tanto en la producción minera como en la petrolera. "Los programas de inversión estatal son considerables. La inflación fue controlada gracias al congelamiento de sueldos y salarios y a una adecuada política monetaria fiscal", sostuvo Lechín.

En el campo de los hidrocarburos, dijo que se esperaba exportar un valor de Sus. 143 millones de dólares en 1975, ampliando este volumen a Sus. 614 hasta 1980, si la construcción del gasoducto al Brasil se atrasara y 709 millones si estuviera dispuestas a fines del presente quinquenio.

"Aunque es evidente que si proyectáramos estas cifras al marco de los países productores de petróleo resultarían enanas, es también cierto que, en Bolivia, son gigantescas dada la proporción de nuestra economía", dijo. Añadió que de hacerse realidad estas proyecciones variaría la composición global de las exportaciones bolivianas cediendo el primer puesto a los hidrocarburos.

Afirmó que era interesante anotar que el incremento sustancial en este rubro se calcula inclusive para los años posteriores a 1980, teniendo en cuenta la producción de YPFB y de las 14 compañías extranjeras que realizan actualmente prospección petrolífera.

En el sector agrícola y agroindustrial anunció que las exportaciones en 1975 han sido calculadas en 45 millones de dólares, mientras que en 1980 podrían alcanzar los 96 millones.

Hizo una defensa del actual esquema de gobierno que sustentan las FF.AA. y dijo que "la economía boliviana de no verse frenada o interrumpida bruscamente por factores internos o externos de fuerza mayor, podría generar en el curso de los cinco próximos años el ahorro suficiente como para superar la servidumbre que tiene actualmente y garantizar el crecimiento espiritual y material de su pueblo".

En resumen, en un cuadro de exportaciones comparadas entre 1975 y 1980, Lechín señaló que las exportaciones que este año están calculadas en 594 millones de dólares podrían llegar a un total de 1.474 en 1980:

Pese a nuevo decreto

La minería pide aplicación de medidas de "emergencia"

Sigue bajo precio del estaño

La minería requiere la aplicación de medidas inmediatas para evitar su total paralización y no de anuncios que se aplicarán sólo el próximo año, afirmaron ayer representantes de la minería privada.

Los empresarios de la minería chica manifestaron que la situación "es grave" se cierne un panorama de desesperación" y al parecer, añadieron, "las esperanzas de que las autoridades de Gobierno adopten una medida de emergencia, son vanas".

La Cámara Nacional de Minería, según información de su Secretario General, ha reunido a sus miembros para analizar el Decreto Supremo que normará a partir de 1976, las regalías mineras.

Representantes de la Asociación Nacional de Mineros Medianos declararon que, "la medida adoptada por el Gobierno podría ser considerada como muy buena, si su aplicación hubiera sido inmediata, porque la situación desesperante por las bajas cotizaciones es actual. No sabemos lo que pasará el próximo año, tal vez la mayoría de las empresas privadas del sector, para esa fecha, hayan desaparecido por quiebra".

Explicaron que el panorama es claro y así lo han admitido las autoridades del ramo. "No se trata de sostener que únicamente la minería privada es la que se encuentra al borde de la quiebra. Las bajas cotizaciones de los minerales del mercado son para la minería estatal y privada y para todo el mundo".

SOLUCIONES INMEDIATAS

Los portavoces de la minería mediana enfatizaron que "el momento actual exige soluciones de aplicación inmediata; jamás de que se ingrese a la fase final del colapso total".

Los cooperativistas mineros, al ser consultados por PRESENCIA, fueron más enérgicos al indicar que la medida adoptada por el Gobierno sobre la aplicación de la nueva escala de regalías mineras "constituye algo así como recetar remedios cuando el enfermo ya ha muerto por falta de medicamentos".

Indicaron que "los cooperativistas sabemos que el Gobierno tiene la mejor disposición para aliviar la actual situación de crisis pero en el nivel de decisiones, se adoptan medidas que serán inoportunas en su aplicación".

Los tres sectores de la minería privada han manifestado que "a corto plazo, se creará en el país un grave problema social", como lo es la desocupación".

SIGUE BAJO EL PRECIO DE ESTAÑO

En Londres el precio del estaño se ha mantenido en sus bajos niveles vigentes desde la semana anterior. La libra de estaño se ha vendido en $US 2.983.

Los demás metales registraron los siguientes precios:

Plomo 0.16 dólares por libra fina , zinc, 0.334 dólares por libra fina, Cobre, 0.548 dólares por libra fina, Bismuto, 7.50 dólares por libra fina, Cadmio, 2.31 dólares por libra fina, Plata, 4.59 dólares por onza troy, Wolfram, 87.34 dólares por U.M.F., Antimonio 18.00 dólares por U.M.F. Oro 147.00 dólares onza troy.

NUEVA YORK, 14 (AP).- Precios de metales no ferrosos: Aluminio, 41 centavos la libra, Antimonio 1.60 dólares la libra, Cobre 63 5/8 - 65 centavos la libra, Plomo 20 centavos la libra Mercurio 140 dólares el frasco. ESTAÑO 3.23 dólares la libra Zinc, 38 1/2 - 39 centavos la libra. Plata 4.615 dólares la onza.

Bolivia comprará a $us. 161 la tonelada de trigo argentino

Bolivia aceptó la exigencia argentina de un mayor precio por las 40.000 toneladas de trigo que serán adquiridas como reservas para el próximo año, aunque todavía las autoridades bolivianas están a la espera de la respuesta final de la Argentina. El precio acordado inicialmente era de 144 dólares por tonelada, habiendo sido elevado a 161 dólares.

El Subsecretario de Comercio, Jorge Inarra, quien viajó ayer a Washington para atender aspectos del juicio con la firma A.D. Milling, proveedora de una partida de harina agorgojada que fue rechazada por el Ministerio de Industria y Comercio, sostuvo conversaciones en Buenos Aires con los Ministerios de Relaciones Exteriores y de Comercio Exterior de laArgentina y con la Junta Nacional de Granos, para concretar la compra de 40.000 toneladas de trigo, acordada en principio entre el Ministerio de Industria y Comercio de Bolivia y la mencionada Junta.

Esa Junta hizo saber que, por instrucciones superiores, se mantenía la oferta según la cual el precio acordado inicialmente de 144 dólares por tonelada, sino a 161 dólares. Esta nueva oferta, según advirtió, *sólo podía ser mantenida* hasta el 10 de septiembre, pero la respuesta debía ser dada hasta el día 8, como plazo máximo.

El Ministerio de Industria y Comercio, luego de presentar un informe al Presidente de la República, ha instruido, dentro del tiempo previsto, a nuestra Embajada en la Argentina dar la respuesta afirmativa a la nueva propuesta.

El Ministerio está ahora a la espera de una respuesta de la Junta Nacional de Granos.

TRIGO URUGUAYO

En Montevideo, el Subsecretario de Comercio sostuvo conversaciones con las autoridades encargadas del comercio exterior uruguayo, que se concretaron en un convenio de compra-venta de 15.000 toneladas de trigo al precio de 156 dólares FOB en puerto uruguayo.

El Ministerio de Industria y Comercio ha destacado el hecho de que el gobierno uruguayo, con esta operación, ha cedido en forma especial el producto de su propio uso, a un precio denominado "precio político de amistad".

Nuestro gobierno ha instruido a la Embajada boliviana en Montevideo para que suscriba el contrato de compra de las 15.000 toneladas de trigo. Concluida la operación en La Paz, se dictará el decreto supremo que autorice la apertura del acreditivo. A partir de ese momento, se estima que en un plazo de 14 días será embarcado el trigo con destino al puerto de Antofagasta.

TRIGO DE EE.UU.

La Junta de Almonedas del Ministerio de Industria y Comercio, por otra parte, adjudicó a la firma "Urquidi Ltda", representante de la firma norteamericana "Cargill Incorporated", la provisión de 20.000 toneladas de trigo al precio de 179.49 dólares la tonelada métrica.

El trigo será embarcado tan pronto como se abra el acreditivo, estimándose que la partida podrá ser desembarcada en Antofagasta entre el 5 y 7 de octubre.

El Ministerio de Industria y Comercio ha informado que ha solicitado a la Empresa Nacional de Ferrocarriles que ponga a disposición de es partida de trigo la necesaria cantidad de vagones para su transporte a Bolivia.

Se inicia hoy reunión del Consejo del Estaño

- El Consejo Internacional del Estaño inicia hoy sus deliberaciones en Londres, para tratar la vigencia de un nuevo período de control de las exportaciones de ese metal.

La delegación boliviana planteará en esa reunión que las restricciones de la exportación de estaño en el tercer periodo no pasen del 10 por ciento.

El Comité de Control de Exportaciones de Bolivia entregó un instructivo a los miembros de la delegación. En él se pide la evaluación estadística del segundo período de control.

La representación nacional estará presidida por el delegado permanente en Londres, Gral. Regelio Miranda, e integrada por Humberto Zanier, Hugo Uriona y Jorge Parrado.

- LONDRES, 15 (AFP).-- El Consejo Internacional del Estaño inaugurará este martes en Londres su reunión trimestral, en la que discutirá principalmente sobre la reglamentación de las exportaciones mundiales de ese metal.

El consejo del estaño está constituido por los principales productores de dicho metal y por 22 países consumidores.

En abril pasado, para contener la baja de precios, el consejo decidió limitar las exportaciones de los siete países productores a una cifra correspondiente aproximadamente el 82 por ciento de su producción normal.

Esas restricciones son sólo valederas hasta últimos del trimestre corriente, y puesto que persiste la flojedad de precisión se estima en los medios especializados que el consejo decidirá mantener las cuotas de exportación por un trimestre suplementario a su nivel actual por lo menos.

60 mil ton. de carga en Arica

El gerente general de la Cámara de Comercio, Lic. René Candia Navarro, informó a PRESENCIA que en el puerto chileno de Arica existen 60 mil toneladas de carga con destino a nuestro país.

Explicó que la mayoría de esta carga es trigo y harina de trigo.

Dijo que pese al desvío de la carga hacia el Puerto de Antofagasta, ésta se sigue acumulando en Arica.

Manifestó que la poca movilización de carga en el Puerto de Arica se debe al accidente que sufrieron las locomotoras que prestan el servicio de transporte en el puerto y cuya reparación demandará dos meses.

Por otra parte, manifestó que además de este problema de fuerza mayor, la infraestructura portuaria y de transporte de Chile no está al nivel de expansión de la economía de Bolivia.

Presidentes de Cortes Superiores iniciaron III reunión en Tarija

..En el paraninfo de la Universidad "Juan Misael Saracho" ayer se inició la III Conferencia de los Presidentes de Cortes Superiores de Distrito.

Concurrieron al acto el Subsecretario de Justicia; el Decano y Ministros de la Corte Suprema de Justicia, la Corte Superior de Tarija en pleno, los Presidentes y Vocales de las diferentes Cortes Superiores de la República, el Prefecto y Alcalde de Tarija, el Obispo de la Diócesis, el Jefe de la Región Militar, el Presidente de CORDETAR, el Fiscal del Distrito, jueces, fiscales y autoridades departamentales así como profesionales abogados del foro de Tarija.

El Dr. Jaime Terán Nieto, Presidente de la Corte de Tarija pronunció un discurso de bienvenida a los delegados asistentes. Expresó que era muy grato para la Corte Superior de ese Distrito y para el pueblo de Tarija dar la bienvenida a los representantes de los diferentes tribunales de la República. Agradeció al Gobierno por haber elegido esa ciudad como sede de tan importante acontecimiento.

En representación de los Presidentes asistentes, pronunció un discurso el Dr. Mariano Saucedo Mercado, Presidente de la Corte Superior de Santa Cruz; dijo que se sentían satisfechos por encontrarse en esta Conferencia para tomar acuerdos positivos en beneficio de la justicia nacional.

La Conferencia fue inaugurada por el Subsecretario de Justicia, Dr. Gastón Ledezma Rojas, quien a nombre del Ministro del Interior pronunció un discurso en el que puso énfasis en que los magistrados de las Cortes son los llamados a orientar a sus dependientes en la aplicación de los nuevos Códigos.

Indicó que las conclusiones de las dos anteriores reuniones han servido para corregir algunos vicios y defectos, especialmente en lo que se refiere a la Ley de Organización Judicial. Dijo que en esas reuniones se recibieron sugerencias que se han traducido en nuevas disposiciones legales.

Ledezma Rojas agregó: "La labor legislativa y la obra de dotar al país de nuevos Códigos no es un trabajo que concluye con la entrega y promulgación de los mismos. Es el inicio -dijo- de una más ardua tarea: el estudio meditado y responsable, la cabal interpretación de sus disposiciones, la correcta aplicación de cada una de ellas para cada caso y la permanente forma de adecuar las leyes a las exigencias y necesidades de la sociedad, acorde con el desarrollo que experimenta. Todo ello, con el fin de evitar que el tiempo sobrepase la actualidad de los nuevos Códigos ante el incesante avance de nuevas corrientes del derecho".

Finalmente manifestó que esta conferencia planificará la forma cómo se deben efectuar las reuniones de magistrados, jueces y personal de tribunales para el estudio de los nuevos códigos.

También uso de la palabra, durante el acto inaugural, el Dr. Paci fico Ledezma, Decano de la Corte Suprema de Justicia, quien reiteró la importancia que tiene esa reunión, pues en ella serán analizadas las nuevas disposiciones legales que orientarán parte de su actividad diaria.

HUESPEDES DE HONOR

Luego del acto inaugural, en un acto realizado en el Salón de la Alcaldía Municipal, el Alcalde interino de Tarija, Mario Benítez, declaró huespedes ilustres de la ciudad a los integrantes de todas las delegaciones que asisten a la reunión.

El discurso de agradecimiento a la autoridad comunal estuvo a cargo del Vice Decano de la Corte Suprema, Dr. Walter Morales A.

Las delegaciones participantes, representan a todas las cortes distritales, con excepción de Beni y Pando.

En horas de la tarde, en el Salón de Honor del Palacio de Justicia, se iniciaron las deliberaciones que se prolongarán hasta el jueves de la presente semana.

- PREMIOS.-- Durante un sencillo acto cumplido ayer se procedió a la entrega de premios del Concurso Sudamericano de Pintura Escolar, auspiciado por PRESENCIA JUVENIL y Lufthansa. Asistieron a la entrega de premios Mons. Genero Prata, Arzobispo Auxiliar de La Paz; Mons. Peter Zurbrigen, Secretario de la Nunciatura; Padre José Arione, Director de PRESENCIA JUVENIL; Paul Poolman, Jefe de Ventas de Lufthansa y el pintor Gil Imaná. En la foto se observa a las alumnas premiadas.

- REVISTA MILITAR.-- El Batallón de Policía Militar N°. 1.- "Cap. Luis Saavedra A.", realizó ayer su revista militar correspondiente al primer escalón de 1975. La revista se realizó en San Jorge, en presencia del Cnl. Rómulo Mercado Garnica, delegado de la Primer División de Ejército.

La revista comprendió patrullaje en poblaciones, la policía militar en campaña, en el lugar del delito, en disturbios civiles, de uniforme, con equipo y armamento, ayudas en desastres, control de tránsito, etc.

La empresa privada estudia últimas medidas de gobierno

La empresa privada inició el estudio de las últimas medidas dictadas por el Supremo gobierno, como ser la reposición del antiguo arancel y el nuevo sistema de impuesto a la renta.

La información fue proporcionada a PRESENCIA por el Coordinador de la Empresa Privada Jorge Lonsdale, quien indicó que el consejo consultivo de la Confederación de Empresarios Privados se reunirá mañana para analizar las últimas medidas de orden económico dictadas por el Supremo Gobierno.

Jorge Lonsdale no quiso dar mayores declaraciones mientras los dos documentos no sean analizados en su totalidad.

CAMARA DE COMERCIO

Por su parte, el gerente general de la Cámara de Comercio, Lic. René Candia Navarro no quiso formular ninguna declaración en torno a las medidas dictadas el último fin de semana.

Se limitó a decir que el nuevo sistema de impuesto a la renta es la reglamentación de las medidas dictadas cuando se practicó la devaluación monetaria.

Con referencia a la restitución del antiguo arancel, él manifestó que una vez analizada la medida, en forma global y concreta formulará una declaración.

CAMARA DE INDUSTRIA

Autoridades de la Cámara de Industria también expresaron que ambas medidas están siendo estudiadas por la institución. Manifestaron que una opinión será emitida luego del análisis que se haga de las dos medidas dictadas por el gobierno.

No quisieron formular mayores declaraciones, indicando que aún desconocían las medidas en forma oficial y que sólo las conocen a través de la prensa y que están a la espera de que ambos decretos sean entregados a la Cámara Nacional de Industrias.

Pronóstico del tiempo

CIUDAD DE LA PAZ.- Presentará cielo poco nuboso, nieblas matinales, precipitaciones aisladas y leves, leve ascenso de temperaturas calma por la mañana y vientos predominantes del Nor-Oeste en el resto del día.

TEMPERATURAS MAXIMA PRONOSTICADA 15.0 a 16.0 grados.

TEMPERATURA MINIMA PRONOSTICADA 2.0 a 3.0 grados.

EL ALTO DE LA PAZ.- TEMPERATURA MAXIMA PRONOSTICADA 13.0,0 a 14.0 grados.

TEMPERATURA MINIMA PRONOSTICADA 0.0 a 2.0 grados.

ALTIPLANO Y VALLES.- Presentarán cielos poco nubosos, ligeras y leves precipitaciones, chubascos aislados por la tarde, leve ascenso de temperaturas, vientos del Norte-Oeste, RESTO DEL PAIS.- Presentarán cielos despejados a poco nubosos en horas de la tarde, ascenso de temperaturas, vientos predominantes del Norte, continuará el humo en los Llanos del Norte reduciendo la visibilidad.

EN EL EXTRANJERO.- Buenos Aires, nublado; Rio de Janeiro, soleado; Miami, nublado, Nueva York, depejado, Madrid, nublado, Londres soleado.

CORDEPAZ

Formula votos por el creciente progreso del Lloyd Aéreo Boliviano, en sus Bodas de Oro.

La Paz, septiembre 1975

UNIVERSIDAD CATOLICA BOLIVIANA
Departamento de Extensión Universitaria
HOY MARTES 16 HRS. 19:00
Conferencia de la Dra. Isabel Luzuriaga
sobre el tema:
"Israel, inmigración desde el ángulo no judío"
Local: Centro de Investigaciones de Orientación Psicológica (C.I.O.P.)
Av. 20 de Octubre 1763 esq. Conchitas

UNIROYAL

SIEMENS
Seguridad: un factor imprescindible fusibles DIAZED
Para circuitos de hasta 500 V. en corriente alternada o continua. Poseen una elevada capacidad de ruptura debido a la gran velocidad de reacción de las láminas fusibles de diseño especial, por lo que el trabajo de desconexión eléctrica en el fusible se reduce en forma apreciable.
Siemens provee también las bases porta fusibles para distintos amperajes.
HANSA Ltda. La firma boliviana de su confianza con mas de 65 años al servicio del país
DEPTO. TECNICO Tels.42836 - 55219- 53661
Sucursales: Cochabamba-Oruro-Potosí-Santa Cruz-Sucre-Tarija-Villazón-Tupiza

ARTE Y CULTURA

Se inaugura hoy primera reunión de antropólogos

Hoy, a horas 11.00 a.m. en la Casa Municipal de Cultura "Franz Tamayo", será inaugurada la primera reunión de antropólogos de los países del área andina.

Autoridades de Gobierno, Cuerpo Diplomático, y los representantes de los países miembros del Pacto Andino participarán en la ceremonia de apertura de un ciclo de sesiones que pretende alentar la integración y el desarrollo cultural en el área, lo cual supone un diálogo científico sobre problemas comunes e intentos de soluciones conjuntas en un plano regional.

TEMARIO

El siguiente es el temario que será desarrollado en las sesiones de estudio que durarán hasta el sábado 20.

1) Planificación de programas de investigación y de antropología aplicada al desarrollo entre los países del área.

2) Elaboración de programas científicos de investigación cultural en el campo específico de la antropología.

3) Defensa conjunta y legislación coordinada de los patrimonios culturales nativos.

4) Constitución de la Sociedad Andina de Antropología.

5) Edición de la Revista de Antropología Andina.

PARTICIPANTES

Participantes en la reunión los delegados oficiales nombrados por los Ministerios de Educación del Convenio "Andrés Bello" y los delegados de instituciones nacionales e internacionales afines, especialmente invitados.

Figuran entre los investigadores extranjeros: Enriqueta Peñalver y Alberta de Romero, de Venezuela; Marina Ramírez Zapata, Hernando Ochoa, de Colombia, Alfredo Costales Samaniego, de Ecuador; Rosalía Avalos de Matos, Percy Chipeu, Jaime Cáceres y Ricardo Claverías, del Perú, Horacio Larrain, Camilo Lobo de la Maza, Sergio Erices, y Tristán Platt, de Chile

Con el auspicio del Centro de Residentes Tarijeños, el Dr. Alberto Sánchez Rossel dictó ayer -en la Casa Municipal de Cultura- una conferencia sobre el tema "La decisión tarijeña de pertenecer a Bolivia". En la fotografía, Sánchez Rossel en un pasaje de su exposición.

Dibujos de Aiza en la galería de arte EMUSA

Diecisiete dibujos integran la muestra de Benedicto Aiza que hoy, a horas 18 y 30, será abierta en la Galería de Arte de la Fundación Cultural EMUSA.

Aiza, nacido en Cataví, comenzó sus estudios con Roberto Flores y los continuó por su propia cuenta, es decir, en forma autodidacta en diferentes talleres. Su primera exposición la realizó en el Salón Minero en 1968. A partir de ese año, presentó muestras individuales y participó en series colectivas como miembro del "Círculo 70" y de "El arado".

El joven artista obtuvo en 1972 el Premio Nacional de Pintura "Círculo de Cultura Hispánica" y una Mención de Honor en Dibujo en 1974, en el certamen de la Universidad Técnica de Oruro.

Benedicto Aiza presentará las siguientes obras en la galería EMUSA: 1) Mi amanecer, 2) Pensamiento profundo, 3) Recuerdo, 4) Hombre andino, 5) Huerfana, 6) Descanso, 7) Frío de septiembre, 8) Espera, 9) Mujer dormitando, 10) Los que esperan, 11) Hombre descansando, 12) Mujer joven, 13) Vigilia, 14) Tristeza juvenil, 15) Hermandad común, 16) Mi soledad y el sol, 17) Todo es silencio.

Esta exposición estará abierta al público hasta el 30 del mes en curso. (Av. 16 de Julio Nº 1607).

Pasaje de "Dia difícil para una reina", film que será exhibido en el Festival de Cine Francés que se realizará en la Sala del 6 de Agosto.

García Márquez y su visión de Cuba

BOGOTA, 15 (AP).- Con el título de "La mala noche del bloqueo", Gabriel García Márquez inició hoy la publicación de una serie de reportajes periodísticos sobre su reciente visita a Cuba.

El entusiasmo del escritor es desbordante a todo lo largo de la primera entrega en la revista "Alternativa", de la que es copropietario.

La larga crónica, ilustrada con fotografías del hijo de García Márquez, Rodrigo, se inicia con este jubiloso anuncio:

"La cruda verdad, señoras y señores, es que en la Cuba de hoy no hay un solo desempleado, ni un niño sin escuela, ni un solo ser humano sin zapatos, sin vivienda y sus tres comidas al día, ni hay mendigos ni analfabetos, ni nadie de cualquier edad que no disponga de educación gratuita a cualquier nivel, ni nadie que no disponga de asistencia médica gratuita y oportuna..., y no hay prostitución, ni vagancia ni raterismo ni privilegios individuales ni represión policial ni discriminación de ninguna índole por ningún motivo.".

La suspicacia y celo por las actividades y movimientos de las personas, las refiere García Márquez solamente a los extranjeros.

"Del bloqueo - dice - les ha quedado a los cubanos un átomo de desconfianza y un cierto misterio de la conducta que los extranjeros brutos interpretan como un sigilo policial, cuando en realidad se trata de una especie de complicidad nacional para que los visitantes no descubran los numerosos remiendos, zurcidos y maduras que todavía le quedan a la vida cubana".

"Creo haber comprobado - agrega - que no hay un solo lugar en la isla donde no haya llegado la revolución con la misma intensidad, ni hay una sola persona que no se sienta responsable del destino común... para mí, sin más vueltas, esta comprobación ha sido la experiencia más emocionante y decisiva de toda mi vida".

García Márquez hace un paralelo con la forma en que Chesterton explicaba su cristianismo a partir de una calabaza o de un tranvía, y señala que "algo semejante ocurre con la Revolución Cubana. Allí se está construyendo un socialismo humano y visible, que se puede tocar con las manos y que no necesita de muchas explicaciones teóricas porque anda suelto por las calles y se mete dentro de las casas confundido con la vida cotidiana".

Refiriéndose al bloqueo norteamericano, dice que "condenados a morir de hambre, los cubanos tuvieron que inventar la vida otra vez desde el principio. Crearon toda una tecnología de la necesidad, toda una economía de la escasez, toda una cultura de la soledad."

"A veces lo recuerdan con burlas, mientras saborean la sal de la nueva vida cubana, que sólo tiene lo bueno de la anterior: la música irresistible y las eternas ganas de bailarla, los sentimientos explosivos y el sentido de la hospitalidad".

"Pero en medio de aquella deflagración de humanidad - termina la crónica en un apunte sobre el carnaval -, oculta entre los gritos y la música y los cohetes, estaba el síntoma definitivo de la grandeza y la fuerza de la revolución, y el argumento demoledor contra sus detractores del mundo entero: la policía encargada de guardar el orden, señoras y señores, estaba desarmada".

Actividad cultural

- UNIVERSIDAD CATOLICA.- Hoy, a horas 18 y 30, en el Centro de Estudios Psicológicos de la Universidad Católica (calle 20 de Octubre), la Dra. Isabel Lanuriaga dictará una conferencia sobre el tema "Israel, inmigración desde ángulos no judíos". La segunda charla de la investigadora argentina tendrá lugar mañana, a horas 18 y 30, en la Casa Municipal de Cultura; el tema será "Diálogo entre vencedores y vencidos".

..*.*.*.

-ALIANZA FRANCESA.- Hoy, a horas 18 y 30, conferencia de Michel Pinard sobre el tema "Religión y dialéctica". La charla en francés será vertida simultáneamente en castellano. (Av. 20 de Octubre Nº. 2041)

..*.*.*.

- CENTRO BRASILEÑO. Hoy a horas 18 y 30, inauguración del Taller de Poesía. El director del Centro ofrecerá un recital con obras de poetas brasileños.

..*.*.*.

- GOETHE INSTITUT.- Hoy, a horas 18 y 30, velada literario-musical en homenaje a la efemérides de Cochabamba. El programa expresa que participarán en el acto un selecto grupo de artistas.

..*.*.*.

CASA MUNICIPAL DE CULTURA.- Exposición de pintura femenina, auspiciada por la Asociación de Damas Diplomáticas..

Fotógrafo potosino expone en Cochabamba

POTOSI, 15 (PRESENCIA).- Freddy Guzmán Mendoza, fotógrafo de esta ciudad viajó a Cochabamba llevando una exposición de trabajos relacionados con la historia y el arte potosinos.

...La exposición en Cochabamba, tiene los auspicios del Rotary Club de Potosí, de Interact y de entidades similares de la capital del valle.

...La exposición fotográfica de Guzmán Mendoza, comprende más de 40 vistas de la Villa Imperial, tamaño grande y, constituirá, se dijo, una adhesión a la efemérides departamental de Cochabamba.

...Las instituciones auspiciadoras declararon que es posible que la exposición también sea llevada a Santa Cruz.

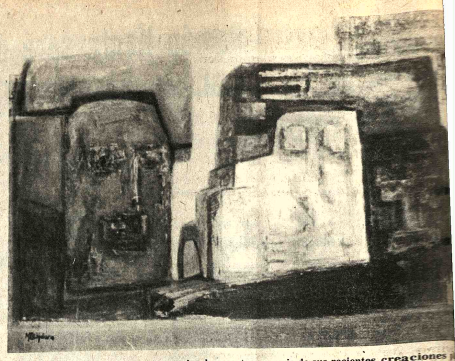

OLEO de Cristina Endara. La artista nacional presenta una serie de sus recientes creaciones plásticas en la Galería Municipal de la Calle Colón.

Cuatro concursos de la UMS

La Universidad Mayor de San Andrés, con motivo del Sesquicentenario de la Independencia de Bolivia, convoca a cuatro concursos, de acuerdo a las siguientes Bases:

1.- Los temas de los ensayos son los siguientes: a) Santa Cruz y la organización jurídica de Bolivia, b) Santa Cruz y la integración latinoamericana; c) Santa Cruz y la organización económica de Bolivia; d) Santa Cruz y la cultura nacional.

2.- El concurso está limitado a los estudiantes de la Universidad Mayor de San Andrés.

3.- Los trabajos deberán ser presentados hasta el viernes 31 de octubre, a horas 18 y 30, en la Secretaría General de la UMSA.

4.- La extensión de los ensayos no podrá ser menor a treinta (30) páginas ni mayor a cincuenta (50).

5.- Los trabajos deberán ser presentados escritos a máquina en papel tamaño oficio, a doble espacio; además del original y las cinco copias, el concursante podrá adjuntar las ilustraciones que considere conveniente.

6.- Los ensayos deberán ser presentados bajo pseudónimo; en sobre aparte, el nombre y la dirección el autor.

7.- Se establece un premio único para cada tema, consistente en Bs. 2.000.00 (dos mil pesos bolivianos)

8.- El Jurado Calificador estará integrado por: 1) El del Departamento de Histo la Facultad de Humanida Ciencias de la Educación; profesor de la Facult Ciencias Sociales, y Director de la Divisió Extensión Universitaria jurado podrá declarar de el tema cuyos trabaj reúnan las condicione queridas.

9.- El Jurado Calif dará a conocer su decisió de noviembre del año en

10.- Los trabajos pres serán editados por la UM un sólo volumen; los a recibirán el diez por (10%) de la edición total.

Credinform International S.A. de Seguros

Pólizas de capital con Seguro de Vida Dotal

Anuncia el resultado del sorteo mensual realizado en su Oficinas de la Calle Potosí Nº 1240 (altos) el día 15 de Septiembre de 1975; favoreciendo a los siguientes símbolos:

SERIE "A"	US$.	1.000.00	C	-	E	- G
SERIE "B"	US$	500.00	B	-	D	- F
SERIE "C"	US$	300.00	E	-	F	- C
SERIE "D"	US$	200.00	I	-	H	- I

El sorteo fue realizado en presencia del Dr. Fidel Zumarán Mercado, Notario de Fé Pública de Primera clase; Sr. Tomás Montecinos, Delegado de la División de Fiscalización del Banco Central de Bolivia; y de Ejecutivos de la Compañía.

Consejo Nacional de Educación Superior

AVISO Nº 39/75

Local para instalación imprenta

Para la instalación de una imprenta y depósitos se requiere un local céntrico con una superficie de más o menos 120 Mts.2 situado en lo posible en planta baja.

Los interesados podrán proponer venta, alquiler o contrato anticrético.

Mayores informes en nuestras oficinas situadas en el 3º y 4º piso del Edificio Esperanza, telégonos 61186 - 61191.

La Paz, 16 de septiembre de 1975

RELACIONES PUBLICAS CNES.

ILVEM anuncia nuevo Curso de Lectura Veloz

— Este miércoles damos comienzo a un nuevo ciclo de cursos de Lectura Veloz, que incluyen en forma integrada las siguientes materias: Técnicas de Memoria, Métodos de Estudio, Técnicas de Concentración, Audiencia, Oratoria y Redacción. Todo en un solo curso de dos meses de duración y bajo costo, con material incluido.

— Y también iniciamos esta semana otro curso de Inglés Básico con el incomparable e internacionalmente famoso Método "YES". Aprenda Inglés con poco dinero, con un método que le garantiza su aprendizaje, y con material que le proporcionamos gratuitamente.

— Inscripciones abiertas en ILVEM, avenida Camacho 1372, quinto piso (Edificio "Ultima Hora"). Pida informes al 56749.

— ILVEM en Oruro: Presidente Montes 1745. Teléfonos 51964 y 52167.

— ILVEM en Cochabamba: Mayor Rocha 3651.

Comunicado de la Dirección General de Industrias a las empresas industriales y artesanales

Se comunica a los propietarios de las empresas Industriales y Artesanales inscritas en el Registro Nal. de Industrias, que no hayan cumplido con la obligación de renovar sus tarjetas por la gestión de 1975, que el último plazo para este efecto es el 1º de octubre de 1975.

La Paz, 15 de septiembre de 1975

POR ORDEN DEL SR. MINISTRO DE INDUSTRIA, COMERCIO Y TURISMO

Junta Nacional de Acción Social Dirección Nacional del Menor

Invitación

En homenaje al Sesquicentenario de la República, los niños internos en Hogares dependientes de "DINAME", presentarán el "Segundo Festival de Teatro y Danzas Folklóricas".

El Depto. Pedagógico de la Institución, invita a Ud (s) a asistir a estas representaciones, los días Martes 16, Miércoles 17 y Jueves 18 del mes en curso, en el Caroll Hall del Colegio "Loreto" (plaza Isabel la Católica) , de Hrs. 14:30 a 17:30 La entrada es gratuita.

La Paz, Septiembre de 1975

Desbrozadoras "I. S. E."

★ Tracción mecánica o animal

★ Ideal para limpieza de potreros, desbroce de socas de algodón, maíz, etc.

★ Conservación de pistas de aterrizaje.

★ Protección de alambradas mediante callejones

Entrega inmediata

FERBO LTDA.

Representaciones Agroindustriales Brasileñas

Importaciones y Exportaciones

Libertad 653 - Casilla 1956

Cables FERBO - Telex 5624 BX

Teléfonos 2-2027 ó 2-3399

Santa Cruz de la Sierra - Bolivia

AGENCIA EN TRINIDAD

Calle Santa Cruz Esq. Sucre

Trinidad - Beni

CIEDA S.A.

Comunica a su clientela haber recibido:

Cañería Galvanizada de 1/2 hasta 2".
Hierro Redondo desde 6 mm. a 25 mm.
Alambre Negro de Amarre.
Planchas Alemanas.
Precios sin competencia.
Oficinas Calle Murillo Nº 629 casi Esq. América.

Andes Insurance Corporation S.A.

Compañía de Seguros Generales

Sorteo Mensual

Participa a sus estimados asegurados y clientes, que en el Sorteo Mensual de Amortización Anticipada de sus Pólizas de Seguro de "Vida y Capitalización" efectuado el día 15 de septiembre de 1975 a horas 16.00 (4 p.m.) en sus oficinas situadas en la Av. Camacho Nº 1372 (Primer Piso) en ésta ciudad, han sido favorecidos los Símbolos de las siguientes Pólizas:

SERIE	"A"	$US	1.000.00	I	-	B	- E
SERIE	"B"	$US.	500.00	F	-	K	- B
SERIE	"C"	$US.	300.00	B	-	H	- K
SERIE	"D"	$US.	200.00	E	-	L	- F

El Sorteo se llevó a cabo ante el Notario de Fé Pública de Primera Clase D José Nava Cueto, con la asistencia del Sr. Oscar Ferrufino delegado de División de Fiscalización del Banco Central de Bolivia.

PROTEJA SUS BIENES E INTERESES CON LOS SEGUROS DE

"ANDES INSURANCE CORPORATION S.A."

Yacimientos Petrolíferos Fiscales Bolivianos

PROVISION DE MATERIALES

Se invita a las firmas interesadas en la provisión de materiales apersonarse a nuestra División de Adquisiciones 4to. piso, edificio central, calle Bueno s/n a retirar los pliegos de especificaciones correspondientes a nuestros pedidos detallados a continuación los días 16, 17 y 18 de Septiembre 1975.

PARA IMPORTACION

GID-DS-827-75	BOMBA VERTICAL
GID-DS-828-75	BOMBA CENTRIFUGA PARA GAS LICUADO
GID-DS-829-75	BOMBA VERTICAL
GID-DS-832-75	MANOMETROS
GID-DS-845-75	CONEXIONES PARA INSTRUMENTOS
GID-DS-853-75	CONDUIT ELECTRICOS
GID-DS -854-75	CONEXIONES ROSCADAS
GID-DS-856-75	TRANSFORMADOR Y SISTEMA DE MEDICION
GID-DS-857-75	VALVULAS DE ALIVIO
GID-DS-858-75	CONEXIONES REDUCTORAS
GCM-187-75	RESINA EPOXICA PARA PROTECCION DE VAGONES TANQUES
GCM-193-75	ACCESORIOS DE ACERO FORJADO
GCM-202-75	TAPAS Y SELLOS PARA TAMBORES
GCM-203-75	UNIDAD DE SUCCION FLOTANTE
GCM-208-75	MOTOBOMBAS
GCM-210-75	REPUESTOS PARA BRAZO CARGADOR DE CISTERNAS
GCM-211-75	VALVULAS
GCM-217-75	BRONCE PARA BUJES
GCM-226-75	MOTOBOMBAS.

La Paz, 15 de septiembre de 1975.

DIVISION ADQUISICIONES

Agradecimiento

La esposa, hijos y hermanos del señor

Lic. JORGE SALAZAR MOSTAJO

agradecemos a nuestros amigos por la compañía y expresiones de aliento que nos han brindado en nuestros momentos de dolor.

La Paz, 15 de septiembre de 1975

Misas

Carmela de la Torre v. de Lazo de la Vega, esposa; Yolanda L. de la V. de Quiroga, Magda L. de la V. de Salguero, Edgar y Rolando Lazo de la Vega, hijos; Luis Quiroga, Víctor Salguero, Nancy Montalván de L. de la V. hijos políticos; Julio Pastor Lazo de la Vega, hermano; Fanny Roldán de Lazo de la Vega, hermana política, los nietos, primos, primos hermanos, y demás familiares del que en vida fue ejemplar esposo y padre.

Sr. Dn. GERONIMO LAZO DE LA VEGA TERAN

invitan a todos los parientes y buenos amigos asistir a la MISA DE OCHO DIAS, que en sufragio del alma del llorado extinto mandarán a celebrar el día de hoy martes 16 del presente a horas 12 de la mañana en la iglesia del Rosario.
Su asistencia a este acto de amistad personal y de piedad cristiana comprometerá la eterna gratitud de la familia doliente.

La Paz, Septiembre de 1975

Laly Oropeza Pacheco madre; Néstor y Bertha de Oropeza, Héctor Altamirano y Alicia Touchard, abuelos; Néstor, Julio, Mario, Beatriz T. de Oropeza, Ivonne de Kawarabata, Lizette Altamirano Touchard y Lorgio Vaca D. tíos, los tíos, abuelos, primos, sobrinos y demás familiares del que en vida fué

Joven JAIME ENRIQUE ALTAMIRANO OROPEZA

(Q.E.P.D.)

Ruegan a sus parientes, amigos Universitarios, compañeros de trabajo de Y.P.F.B. y personas piadosas, se dignen asistir a la misa que se mandará oficiar el día de mañana miércoles 17 a horas 11.30 en la capilla de los Reverendos Padres Carmelitas, recordando los ocho días de su llorado fallecimiento.
Será favor, que la familia agradecerá eternamente.

Sociales

REUNIONES

El Ministerio de Relaciones Exteriores y Culto, el Comité Boliviano de Cooperación y la Comisión Interamericana de Mujeres invitan hoy, a horas 18 y 30, en el Club de La Paz, al acto de inauguración del Seminario Internacional, sobre "La relación de las necesidades de América Latina".

El Embajador del Japón y la señora de Tsuda invitan para el próximo lunes, al acto de inauguración del "Jardín Japonés", dentro del programa de homenaje preparado, por la Sociedad Japonesa de La Paz, al Sesquicentenario de la República.

FUNDACION CULTURAL EMUSA

La Fundación Cultural EMUSA invita hoy, a horas 19 en su Galería de Arte de la Av. 16 de Julio 1607, a la inauguración de la muestra de dibujos de Benedicto Aiza.

ROTARY CLUB

Los socios de Rotary Club se reunirán mañana en un almuerzo, en el Salón Dorado del Hotel La Paz. Asistirá como invitado especial el Presidente de la República, General Hugo Banzer Suárez. En esa oportunidad se desarrollará un programa de homenaje al Sesquicentenario de la República. Las palabras alusivas a la fecha estarán a cargo del doctor René Ascarrunz.

CENTRO BRASILEÑO

El Centro Brasileño invita hoy al acto de inauguración del Taller de Declamación, en su local de la Av. 6 de Agosto Nº 2296.

NACIMIENTO

En el hogar de los esposos Carlos Ruiz y Martha González ha sido alegrado con el nacimiento de su primogénito.

Misas

Adolfo Ballivián, hermano Cristina Ballivián Ballivián, Enma Ballivián Ballivián, Alberto Ballivián Ballivián, primos, Enma Velasco v. de Ballivián, cuñada, Jaime, Hugo, Mario, Alfredo, Guido, Luz Hurtado de Mendoza Ballivián, sobrinos y demás familia, de la que en vida fue distinguida señora

ELENA BALLIVIAN vda. de MORRIS

(Q.E.P.D.)

Ruegan a sus parientes, amigos y demás personas piadosas, asistir a la MISA, que recordando el 5º año de su fallecimiento se celebrará el día 17 miércoles del presente, a horas 10 a.m. en el templo de San Agustín (lado H. Alcaldía Municipal).
Favor que comprometerá la gratitud de la familia doliente.
El duelo se despide en la puerta del templo.

La familia doliente de la que en vida fue digna abnegada y ejemplar Madre.

Sra. JUANA CAZAS MURIEL

Q. E. P. D.

Invita a sus amistades, colonia Yungueña y personas piadosas se dignen asistir a la misa que recordando el tercer mes de su llorado fallecimiento, se mandará a oficiar el día de hoy martes 16 de septiembre a horas 19 (7 p.m.) en la iglesia de San Juan de Dios calle Loayza.
Su asistencia a este acto de piedad cristiana comprometerá la gratitud de la familia doliente.
El duelo se despide en la puerta del templo.

EN SANTA CRUZ

En fecha 10 de los corrientes cumplió su primer año de vida el niñito David Osmar Alcoba Coronado; con ese motivo sus papás Urbano Alcoba Añez y Stael C. de Alcoba, ofrecieron un té a sus pequeñas relaciones en su residencia de la avenida Landivar Nº. 78.

EN SANTA CRUZ

El domingo 14 apagó su primera velita la niñita Verónica Tatiana Calvimontes Moreno, con este motivo sus padres ofrecieron un té cotillón a sus pequeñas amistades.

Isabel Chaly Caserta, Secretaria Ejecutiva de la Comisión Interamericana de Mujeres (CIM). El seminario de la CIM, de tres días de duración, se inaugura hoy martes en el club de La Paz.

Secretaria Ejecutiva de la CIM

La Doctora Isabel Chali Caserta, de nacionalidad venezolana, Secretaria Ejecutiva de la Comisión Interamericana de Mujeres - CIM - de la Organización de los Estados Americanos - OEA - asignó "indiscutible trascendencia por su alto nivel técnico" a las deliberaciones que sobre "la relación de las necesidades y la condición de la salud de la mujer trabajadora en América Latina", se realizaran durante tres días, en instalaciones del Club de La Paz. La ceremonia de apertura está anunciada para hoy a las 18:30.

La Dra. Caserta dijo que la CIM, establecida en 1928, "es la voz de la mujer en América", añadiendo que, "desde entonces, estamos dedicadas a promover y estimular el desarrollo de la mujer en los planos político, social, económico educativo y cultural a través de una serie de conferencias, cursos, seminarios".

Sosteniendo que el Seminario de la CIM en La Paz agrupará a distinguidas profesionales femeninas de diez países pertenecientes a la CIM y al Sistema Interamericano, la Dra. Caserta dijo que las deliberaciones de la reunión contarán con asesoramiento de expertas en campos tales como la medicina, la abogacía, el servicio social y otros.

La Dra. Caserta, funcionaria internacional de carrera, con antigüedad de 13 años en la Organización de los Estados Americanos, sostuvo que "el ascenso de la mujer en los últimos diez años, representa, en los hechos, un impacto ciertamente extraordinario".

"La mujer ha evolucionado en todos los campos del conocer y el quehacer humano, no sólo en países de la América Latina sino también en africanos y árabes".

Además de las funciones de Secretaria Ejecutiva de la CIM, la Dra. Caserta es Presidenta de la Cooperativa Panamericana Incorporada, con sede en la Secretaría General de la OEA, en Washington DC.

La Cooperativa está trabajando estos últimos 22 años, principalmente en la promoción de la artesanía en América Latina.

"Es la primera vez que se asigna tales responsabilidades a una mujer y por ello me siento muy honrada", dijo.

Un aspecto del cocktail ofrecido en el elegante sky-room del HOTEL LIBERTADOR con motivo de la posesión de la directiva de la "Asociación de Líneas Aéreas Internacionales" en Bolivia, el jueves 11 de este mes.

Viaje de estudios

Aprovechando el intercambio de Rotary Internacional, el mes pasado se ausentó a los EE.UU. de Norte América, el estudiante VICENTE ACEBEY SERRANO. Previo su viaje se tituló bachiller en Humanidades del Colegio Nacional Vespertino "Abel Iturralde" de Y.P.F.B. de la ciudad de Camiri.

Fallecimientos

Arturo Agresti, esposo; Beatriz Arancibia de Maldonado, Isabel Arancibia de Beishwingert (ausente), hermanas; Fernando Maldonado V. Otmar Beishwingert (ausente), hermanos políticos y sobrinos, participan a los demás familiares y amigos el fallecimiento de la que en vida fué

Sra. GLORIA ARANCIBIA de AGRESTI

(Q.E.P.D.)

Acaecido en la ciudad de Miami, el día domingo 14 de septiembre de 1975.

La Paz, septiembre de 1975

Trágicamente ha dejado de existir el que en vida fué.

Sr. FROILAN UZQUIANO POMAR

Q. E. P. D.

Marina Medrano v. de Uzquiano, esposa; Mirna, Tania y Douglas G. hijos; Rafaela v. de Uzquiano, madre; Jorge Medrano F., padre político; Hugo, Elisa, Antonia, Albertina, Walberto, Olga, Javier (ausente), Jorge y René, hermanos; los tíos, primos, sobrinos y demás familiares ruegan a sus amistades y en forma especial a los Empleados de Y.P.F.B. (Planta Entre Ríos), Residentes Yungueños; se dignen asistir a la traslación de los restos mortales del extinto al Cementerio General el día de Hoy Martes 16 del Pte. a hrs. 10:30 a.m.
El Cortejo fúnebre partirá de la calle Jacinto Benavente casa Nº 244 (pasaje frente al Colegio Alemán).
Favor que comprometerá la gratitud de la familia doliente.
SERVICIOS DE FUNERARIA VALDIVIA Of. Graneros esq. Figueroa Tels. 24290 - 25254.

En la paz del señor ha dejado de existir el que en vida fue:

Sr. TOMAS YANA GARCIA

Q. E. P. D.

Felicidad G. v. de Yana, madre; Cristina, Patrona, Benita, Inés, Ignacio, Simón, Eleuterio Nina, Raúl Pinto, Samuel Vargas, hermanos políticos los tíos, primos y demás familiares ruegan a sus amistades y en forma especial a los Residentes de Chulumani y Coripata, Y.P.F.B. (Planta Entre Ríos) se dignen asistir a la traslación de los restos mortales del extinto al Cementerio General el día de Hoy Martes 16 del Pte. a hrs. 11 a.m.
El cortejo fúnebre partirá de la Federación de Petroleros (Calle Mexico Esq. Nicólas Acosta).
Será favor que agradecerá la familia doliente.
SERVICIOS DE FUNERARIA VALDIVIA Of. Graneros Esq. Figueroa Tels. 24290 - 25254.

AVILA PUBLICIDAD

Contraloría General de la República

Aviso de Remate

Por auto dictado dentro del juicio coactivo seguido por la Corporación Boliviana de Fomento contra Gonzalo Alborta Velasco, se ha señalado para el verificativo del remate de la casa Nº 2331 situada en la Av. 20 de Octubre de esta ciudad el día 3 del siguiente mes de octubre a horas 16 y 30 sobre la base del total de su deuda de $us. 268.19.

Los interesados en el remate deberán hacerse presentes el día y horas señalados en el Hall de la Controlaría General de la República para hacer postura previo el depósito del 5% de ley.

Lic. Hugo Salazar Salmón
SUB CONTRALOR GENERAL.

Colegio Alemán "Mariscal Braun"

Requiere un Empleado Administrativo.
Requisitos:

A.- Ser Bachiller del Colegio.

B.- Tener buenos conocimientos del idioma alemán.

C.- Edad, 25 a 30 años.
D.- Presentar fotografía.
E.- Curriculum vitae.

Los expedientes se recibirán en la Secretaría del Colegio, hasta el día Martes 30 de septiembre a Hrs. 12.00.

La Paz, 15 de septiembre de 1975.

EL DIRECTOR.

AVISOS ECONOMICOS

Revistas Libros

GISBERT Y CIA. S.A.
Casilla 195

LEMUS - Pedagogía. Temas Fundamentales
LAFOURCADE - Planeamiento, Conducción y Evaluación en la Enseñanza Superior.
LAFOURCADE- Evaluación de los Aprendizajes
FAURER- El Jardín de Infantes
FURTH- Las Ideas de Piaget. Su aplicación en el Aula.
ECHEGARAY - Enseñando a Aprender con Estudio Dirigido.
CASTRO- La Conducción Educativa del Primer Grado.
BANG - Evolución de la Escritura, del niño al Adulto.

Profesores Academias

INSTITUTO MATEMATICO, dicta cursos de avance y nivelación Matemáticas-Física, Química. Consulte clases particulares Mariscal Santa Cruz 1295, teléfono 63617. (14-18/62970).

Departamentos Habitaciones

CARVAJAL.- Yanacocha 448.- Dos habitaciones, anticrético Av. Illimani cerca Estadio entrega inmediata 15.000. Otras distintas zonas. (16-17).

CARVAJAL.- Yanacocha 448.- Tel. 54862.- Una habitación amoblada Calacoto alquiler derecho a teléfono, para persona honorable, entrega inmediata. (16-17).

CARVAJAL.- Yanacocha 448.- Tel. 54862.- Departamentos, anticrético Av. Pando cerca Universo, entrega inmediata independiente. Departamento nuevo Max Paredes buen lugar, anticrético. (16-17).

URGENTE Necesito pieza en alquiler para persona sola, preferible Miraflores o zona central, teléfono 20430. (16-18/R).

SE ALQUILAN Tres piezas calle Lucas Jaimes 2279. Miraflores. (16-17/62975).

ANTICRETICO Se ofrece departamento 3 dormitorios y dependencias. Edificio Ingavi. Bloque Pichincha, 1º. Piso. Informaciones teléfono 52845 en las mañanas. (16-17/62973).

Casas

CARVAJAL.- Yanacocha 448.- Vende casa Villa Victoria, calle Córdoba y Virrey Toledo cerca Cine entrega vacía 600 Mts. esquina, ocasión motivo viaje. Ciudad Satélite Plan 482, departamento completo, vacía. (16-17).

CARVAJAL.- Yanacocha 448.- Vende casa San Pedro excelente ubicación, departamento completo, Garzonier dependencias, entrega vacía, ocasión. Otras distintas zonas. (16-17).

CARVAJAL.- Yanacocha 448.- Vende casa calle Angélica Azcui, diez habitaciones, tienda cerca Calatayud y Av. Baptista entrega vacía. (16-17).

CARVAJAL.- Yanacocha 448.- Vende casa Cuarto Centenario media cuadra Buenos Aires, amplio patio, mucho sol, entrega vacía, apropiado para Quinta-Industria. (16-17).

CARVAJAL.- Yanacocha 448.- Vende casa Tejada Sorzano, frente Curtiembre-entrega vacía, ocasión. 160.000. Casa calle Ixiamas, Villa Fátima dos pisos vacía. (16-17).

CARVAJAL.- Yanacocha 448.- Vende casa Illampu lugar comercial, vacía tres almacenes, departamentos. Sajama dos departamentos entrega vacía. Villa Fátima, Villa Copacabana, Villa Armonía, distintos precios, facilidades ocasión. (16-17).

CARVAJAL.- Yanacocha 448.- Tel. 54862.- Vende casa Av. Ecuadron cuatro departamentos, dependencias, entrega vacía o por departamentos, precio ocasión. (16-17).

ofertas especiales

VENDO LINDA FABRICA de sellos Americana flamante consta de 14 juegos de tipos vulcanizadora automático el moderno sistema de BAKELITA-incluye mueble completo todo por 32.500 $b. escribir a casilla Nº. 668 ORURO (11-/51506)

CREDITOS EN RELOJES de los famosos relojes "TECHNOS" además de gran variedad de marcas y modelos CREDITOS a Fábricas é Instituciones sin cuota inicial consulte plan de créditos ALVAREZ LTDA. Evaristo Valle Nº 245 (9-18/62861)

Empleados

NECESITAMOS Joven diligente y ágil para mensajero y otros. Casilla 113. (16-17/62974).

Vehículos

VENDO DE OCASION Motocicleta Honda 250 x 1. Colombia Nº. 255 (11-15/62888)

LLEGARON LLEGARON Motores americanos usados Chevrolet, Dodge, Ford, International, parabrisas, radiadores, direcciones, generadores, puntaejes, trenes delanteros, diferenciales, tambores a precios de ocasión. Zoilo Flores Nº.1284 (12-18/62897).

CAMION FIAT De 260 qq., modelo 1973 poco uso, ver y tratar en calle prolongación Sucre 1540 (11-15/62889)

VENDO TAXI "FORD" 54 Referencias Final Laja Nº. 1009. Preguntar al Sr. A.Olivera de horas 12.30 a 2.00 p.m. (11-20/R)

Técnicos

TELEVISORES Y radio con GARANTIA se reparan a domicilio, teléfono 60120. (16-18/62980).

PLOMERO Instalaciones sanitarias, teléfono 26823. (16-20/62976).

TECNICO COCINAS Reparaciones garantizadas toda marca. Teléfono 55449. (10-16/62875).

TECNICO REPARA Domicilio refrigeradores, cocinas, lavarropas, calefones, teléfono 55449 (10-16/62875).

TECNICO CALEFONES Reparaciones instalaciones, garantizadas. Teléfono 55449. (10-16/62875).

PINTOR Realiza empapelados y pintados, teléfono 62307. (3-3-X-/62704)

REPARACIONES GARANTIZADAS Refrigeradores, cocinas, lavadoras, teléfono 60166. (13-28/62597)

- **PLOMERO** Se hacen Instalaciones y Reparaciones teléfono 54306 (15-16/62972)

Préstamos Dinero

PRESTO DINERO Diferentes sumas; sobre títulos de casas, joyas, prendarios. COMERCIO 1057. Of. 1 teléfono 54793. (16-18/62983).

CARVAJAL.- Yanacocha 448.- Tel. 54862.- Dinero presto desde 5.000 adelante sobre primera hipoteca. Dólares desde 500. Asimismo necesito capitalistas no pagan comisión. Sobre joyas desde 1.000. Solvencia, garantía. (16-17).

Orquestas

ORQUESTA Electrónica "Pentagrama" Teléfono 54668 (9-9 oct. /9786)

ORQUESTA Teléfono 53220 (23-23-IX/62389)

ORQUESTA COPACABANA Teléfono 65955 (28 - 18/9/75/9793)

LOS "ONIX" Conjunto electrónico, teléfono 54333. (21-17/62587)

Ropa

ROPA DE AGUA Excelente calidad, precios económicos, pedidos teléfono 40161 - (6-15/62103)

Varios

CARVAJAL.- Yanacocha 448.- Tel. 54862.- Oficinas con antesala, transfiero calle Mercado amoblada con teléfono, entrega inmediata, vacía. Ocasión. (16-17).

HOTEL ATLANTIC Avenida Armentia 521 teléfono 23342, habitaciones individuales $b. 20.- delegación convencional. (3-20/ Octubre /62598)

ORGANIZACION "JET" Ayacucho 429. Of. 5.- Teléfono 65520.

TRAMITA VOLANDO LIBRETAS DE SERVICIO MILITAR, en 20 días.

PASAPORTES en 8 horas. "JET" Telef. 65520.

CARNET DE IDENTIDAD, 8 horas. "JET" Telef. 65520.

TITULOS DE BACHILLER en 20 días. "JET" Telef. 65520.

LEGALIZAMOS DOCUMENTOS AL EXTERIOR "JET" Telef. 65520.

PLACAS PARA VEHICULOS, en 10 horas "JET" Telef. 65520 (16-20/62981).

Tiendas Kioscos

ANTICRETICO Tienda y puesto de venta junto Mercado Abasto. Ref.: Graneros 393. (16-23/62979).

CARVAJAL.- Yanacocha 448.- Tel. 54862.- Tienda, trastienda Av. Armentia anticrético, entrega inmediata. Tienda Av. Vásquez anticrético 12.000 entrega llaves, misma Av. anticrético con trastienda 25.000. (16-17).

CARVAJAL.- Yanacocha 448.- Tienda amplia calle Linares nueva anticrético lugar comercial, ocasión, entrega vacía. Tienda Almacen Av. Kennedy excelente lugar, mixto o anticrético entrega llaves por estrenar. Tienda, trastienda habitaciones calle Tarapacá cerca Garita entrega inmediata, anticrético lugar comercial. (16-17).

SANTA CRUZ

FILTROS para toda clase de vehículos a precios bajos en calle WARNES Nº. 32, teléfono 21166. (10-15/62882).

CEMENTO BLANCO de óptima calidad en Calle Warnes Nº. 32, teléfono 21166. (10-15/62882).

COMERCIAL ROMAN Compra venta propiedades, alquileres, antícresis, Gestoria de Trámites Generales, prestamos hipotecarios, se caracteriza por su seriedad y honradez. Ballivián 90, teléfono 2-3005, casilla 295 SANTA CRUZ. (3-24/62709)

COCHABAMBA

EN COCHABAMBA Vendo casa en Avenida Blanco Galindo parada 4, Referencias en Cochabamba Ladislao Cabrera Nº. 3308 (13-30/62956)

SE VENDE Máquinas proyectoras cinematográficas 35 mm Simplex E 7, completas, recién recibidas, si desea Cronos, Cabezales de sonido, rectificadores, y repuestos, asegure su pedido con tiempo en el CINE BUSTILLO casilla 836, teléfono 1203 Cochabamba. (15-17/8628).

VENDO HORNOS INDUSTRIALES a gas licuado capacidad de 200 y 100 salteñas cada 10 minutos. COCINAS INDUSTRIALES a gas licuado tipo cuartel o Restaurant. Referencias ORO AZUL COCHABAMBA Colombia 3756. (12-19/3756).

AGENDA

PRESENCIA Av. Mariscal Santa Cruz.- Edif. Esperanza **CENTRAL:** Tel. 40460.- 41125 y 52184.- **GERENCIA:** Tel. 52172.- **PUBLICIDAD:** Tel.: 52178 **REDACCION:** Tel. 51998.- Casilla 1451 Cajón Postal 3275.

FARMACIAS DE TURNO DEL 13 AL 20 DE SEPTIEMBRE

SANTA ANA Dra. Ruth Nogales Colón (Frente Mercado Flores) Tel. 29420; **GRAN PODER** Dra. Catalina Dávila León de La Barra (127 2a. cuadra) **AMERICA** Dra. Elvira Monasterio Almirante Grau Nº 107 Tel. 41969; **PAULO VI** Dra. Carmen Delgado Buenos Aires y Tacagua Nº 1414 **SUCURSAL ROSARIO** Dra. Adriana Monje; Fernando Guachalla (Edf. San Antonio) **ACOSTA** Dra. Clotilde Perez; Plaza Barrientos Ortuño (Matadero) ; **BRASIL**; Dra. Mery Cordero; Brasil - Av. Busch Tel. 28709.

FARMACIAS DE TURNO PERMANENTE

OBRAJES Plaza Franz Tamayo Tel. 82081 Obrajes.- **SAN CARLOS**; Av. República 26 Tel. 20223 Villa Victoria.- **VERA CRUZ** Av. Antofagasta Nº. 100 Tel. 59107 Alto de La Paz.- **CRISTO REY** General Lanza 2110 Tel. 27534 Sopocachi Alto.

TELEFONOS DE URGENCIA

BOMBEROS 119.- **ASISTENCIA PUBLICA** 118 - 22111 .- **RADIO PATRULLA** 110.- **TRANSITO** 26148 **SAMAPA** 26628 - 26548 - **ENERGIA** 44357.- **TELEFONOS (RECLAMOS)** 113. **INFORMACIONES** 104 - **SEÑORITA HORA** 117.- **LARGA DISTANCIA EXTERIOR** 55907 - 09 **INTERIOR** 20402-03. **HOSPITAL DE CLINICAS CENTRAL** 22821 - 22872.- **AASANA** 59333 - 59310.

FLOTAS

TRANS-SERVICE LTDA. Alto de la Alianza Nº. 630 Tel. 43154.- **TRANSPORTES "EL CHAPACO"** Chuquisaca 568 Tel. 40258; **TRANSPORTES UNIVERSO.** Av. Montes 638 Tel. 42831.- **EXPRESO SAMA.**- Plaza Riosinho Nº 98 Tel. 64436 28462.- **TRANSPORTES PULLMAN BOLIVIA.**- Plaza Alonso de Mendoza Teléfonos 55854 - 25893.- **ANDINO** León de la Barra 360 Tel. 20471 **CONTINENTAL.**- Av. Montes 675 Tel. 29061.- **COPACABANA**, Av. Montes 620 Tel. 20477 - 40461.- **LAURO**, Av. Camacho 1223 Tel. 27677.- **TRANSPORTES PILCOMAYO**, Figueroa esq. Tiquina, Tel. 22858.- **ALIAGA**, Av. Montes 700 Tel. 26376.- **URUS**, Bozo 194 Tel. 50793.- **TRANSPORTES SAN CRISTOBAL** Plaza Alexander 190 Tel. 27775 41076.- **FLOTA YUNGUEÑA**, calle Coroico Nº. 1577 Tel. 43001.- **TRANSPORTES TARIJA**, Tiquina 37 Tel. 28911.- **TRANSPORTES VICTORIA** Emilio Calderón 563 (Gran Poder) Tel. 56599.- **TRANSPORTES ABAROA**, Plaza Alonso de Mendoza 242 Tel. 27096.- **MICROBUSES KIRQUINCHO** Bozo 108 Tel. 54612 - **TRANSPORTES "TOMOTO MENDEZ"**, Calle Humahuaca 844 Tel. 57929.- **TRANSPORTES TUNARI**, calle Bozo Nº 108 Tel. 40375.- **TRANSPORTES MANCO KAPAC**, calle Tumusla 580 (Hotel Tumusla) **"DORADO ORIENTE"**, Pullman de lujo calle Bozo 106 Tel. 40373.- **TRANSPORTES RIVEROS** (a Copacabana) Av. Montes 660. Tel. 20984.- **EXPRESO PANAMERICANO LTDA.** Servicio Potosí - Sucre - Villazón Dirección calle Bozo Nº. 167 Tel. 20803.

TRANSPORTE PESADO Montes 505, teléfono 25083.

AUTO LINEAS INGAVI Av. Manco Kapac 445 teléfono 28981.

EXPRESO "LA VELOZ DEL SUD", Av. Manco Kapac 450- Teléfono 23146, La Paz - Bolivia.

EMPRESAS AEREAS

LLOYD AEREO BOLIVIANO, Tels. 54649 - 53132 - 55769 - 51155 - 51163 - 59053. **LUFTHANSA** Tels. 20383 - 25780 - 50499 - 50609 - **AEROPUERTO** Tel. 59151.- **AEROLINEAS ARGENTINAS** Tel. 20792.- **AVIANCA**, Tels. 43909 - 40883.- **AIR FRANCE**, Tel. 51740 - **PANAM**, Tel. 28536.- **KLM** Tel. 42965 - **SWISSAIR**, Tel. 28924.- **PANAM** Tels. 54117 - 41863 - **BOA**, Tel. 26387 **VARIG**, Tel. 21450.- **ECUATORIANA** Tel. 54472.- **IBERIA**, Tels. 20270 - 24378.- **ALITALIA**, Tel. 55494.- **B.O.A.C.** Tel. 55541 - **CANADIAN PACIFIC** Tel. 55541.- **SOUTH AFRICAN AIRLINES**, Tel. 55541 - **BRITISH CALEDONIAN** Tel. 55541. **TAM**, Telf. 25542, Aeropuerto 59125.

BRANIFF INTERNATIONAL

VENTAS - INFORMES Tels.: 21100 - 21105 - **AEROPUERTO** Tel. 59303.- **CARGA.**- Tels. 59555 - 59012.- **ESTACION CENTRAL** Tels. 52510 - 53410 - **ESTACION GUAQUI** Tel. 888.

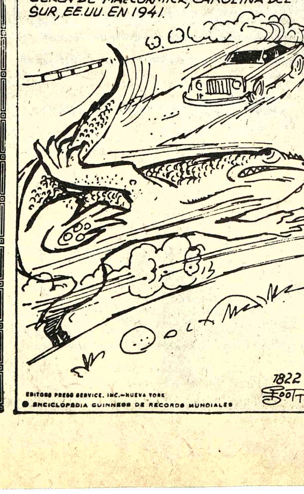

AUTOR DE LA CRISIS.- En el paneaux se aprecia, arriba, cuando Teófilo Salinas, realizaba los esfuerzos en procura de evitar los contratiempos. ABAJO, el señor Miguel A. Londoño, dirigente de Colombia, lanza el furibundo discurso, cuando todos los delegados estaban comenzando a almorzar.

EQUIPO PACEÑO.- El equipo de La Paz que participó en los Juegos Deportivos Escolares. Se dijo que muchos atletas no viajaron a Cochabamba, y tuvieron el visto bueno de la Dirección Distrital de Educación Física de La Paz. ABAJO, una vista panorámica de la inauguración, que comenzó dos horas después.

Tres billaristas llegan mañana

Mañana arribarán a esta ciudad el campeón mundial de billar Nobuaki Kobayasi y el campeón asiático Yoshio Yoshihara, ambos del Japón, para participar en el Campeonato Mundial de Billar de Tres bandas que se comenzará el 22 del presente en los salones del Club de La Paz.

En la misma oportunidad llegarán el Presidente de la Confederación Sudamericana de este deporte, Carlos José Tossi y el jugador argentino Juan Carlos Busquet.

El belga Raymond Ceulemans que ostenta el título de Campeón Europeo, llegará el domingo junto con el campeón africano Mohamed Diab. Se espera el anuncio del arribo de otras destacadas figuras mundiales de este deporte para los próximos días.

Entre tanto la Federación Boliviana de Billar y el Comité Organizador del Mundial prosiguen con los trabajos de preparación y organización de este certamen que ofrece magníficas perspectivas.

ABONOS

Los abonos y entradas sueltas para presenciar las partidas de este primer Campeonato Mundial que se realizará en La Paz, prosiguen vendiéndose en la Secretaría General de Deportes, ubicada en la calle Ayacucho 1210.

ASAMBLEA

Hoy a las 19.30 los miembros de la Federación y el Comité Organizador realizarán una importante asamblea a la que también deben concurrir representantes de clubes y jugadores. La reunión se llevará a cabo en el local de la Secretaría General de Deportes.

Marginales de Cochabamba

Por Julio Lazarte Lazo, Enviado Especial

Los periodistas que fueron a cubrir el Congreso, de la C... tuvieron que sortear diversas dificultades para cumplir co... obligación. Nadie de la Asociación anfitriona, sabía algo... programa inaugural. El único que se "salva" de la crítica e... Dr. Luis Aramayo, que trabajó "sólo". La imágen del dirig... Guido Pareja, está perdiendo fuerza dentro la AFC.

— — — — — — —

El "camba" Edgar Peña, se "perdió" en el Congr... Solamente apareció en la cena de clausura que precisament... entidad brindó a los dirigentes extranjeros.

— — — — — — —

Dicen que la organización del Congreso Sudamericano... Fútbol costó 250 mil pesos bolivianos. Los dirigentes de la F... tuvieron que "salvar" el prestigio del fútbol boliviano. Falta... dos días para inaugurar el Congreso, no había reservas para... principales "capos", Joao Havelange y "Lito Salinas"... relacionador público, Saúl Abdelnur Sare, hizo viaje de... gencia. Los periodistas fueron llevados a hoteles de "cuar... categoría.

— — — — — — —

Guido Pareja Mariscal, fue criticado por los prop... dirigentes de su Asociación. No estuvo en varios actos p... tocolares, y se marginó por completo de la dirección del C... greso.

— — — — — — —

Los organizadores del "Gran Premio Manaco" tuvier... graves errores. Pude comprobar que faltando un día para... cierre de las inscripciones, nadie sabía nada y lo peor, es que... dos pensaban que la carrera se iba a postergar para o... oportunidad.

— — — — — — —

El "bloque" de los seis países quiso levantarse contra Te... filo Salinas. La actitud del dirigente colombiano Londoño so... prendió a muchos de estos. Sin embargo el autor del "le... vantamiento" fue el paraguayo Humberto Domínguez que hac... rato le está "minando" el piso al peruano Salinas.

— — — — — — —

La quinta "Guadalquivir" no se prestaba para las reunion... del Congreso. En realidad, se estuvo a punto de cancelar dich... reuniones, porque dicho local no era el más apropiado.

— — — — — — —

Mauro Cuéllar, estuvo "juntito" a Salinas. En realidad el j... ven dirigente del fútbol boliviano le comentó que el grupo dond... estaba Bolivia, no significaba negocio, ya que jugar e... Venezuela costará "la friolera" de 60 mil dólares.

— — — — — — —

La organización de los Juegos Deportivos Escolares fue u... fracaso. Muchas delegaciones del interior se quedaron sin hote... Los estudiantes del interior sufrieron la falta de organización d... las autoridades de la Dirección Nacional de Deportes.

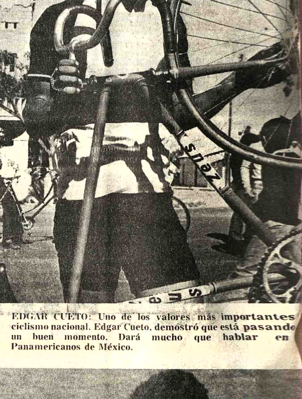

EDGAR CUETO: Uno de los valores más importantes ... ciclismo nacional. Edgar Cueto, demostró que está pasando ... un buen momento. Dará mucho que hablar en ... Panamericanos de México.

TENISTA PACEÑO: Julián Carlos Alvarado, que participó e... Torneo Nacional de Tenis en la ciudad del Valle. La ... ganización de dicho evento fue buena. Pudimos comprobar ... se trabaja con mayor sentido de responsabilidad. Alvarado g... el título nacional.

El Dr. Oscar Alfredo Rejas, Juez Sexto de Partido en lo Civil de la Capital, etc.

EDICTO

HACE SABER: al público en general Que; dentro del juicio ejecutivo seguido por el BANCO DEL ESTADO contra HUGO DEL ALCAZAR SUAREZ y MARIO BAUDOIN, sobre cobro de pesos.- ($b. 14.000.-) se ha dispuesto lo que a continuación se transcribe.-- AUTO DE SOLVENDO DE FOJAS CINCO VUELTA.-- Sello del Juzgado.-- A 10 de junio de 1973.-- Téngase por apersonado a Waldo Luna Bedoya, por el Banco del Estado en mérito al poder bastante que se acompaña.-- Vistos.-- La liquidez y exigibilidad de la letra de cambio, debidamente protestada que se acompaña, la personería de las partes, la competencia del Juzgado y la protesta que se hace de abonar justos y legítimos pagos, notifíquese a Hugo del Alcázar Suárez para que dentro de tercero día, dé y pague al Banco del Estado, la suma de catorce mil pesos bolivianos.- ($b. 14.000) bajo apercibimiento de gastos y costas del juicio. Sin perjuicio tràbese embargo de los bienes del deudor hasta el monto de lo adeudado, a cuyo efecto expídase el mandamiento de Ley, de conformidad a lo dispuesto por el Art. 437 y 438 del Pdto. Civil.-- Otrosi.- 1.- Cítese y emplácese a Mario Baudoin, para que el dia siguiente hábil de su notificación a horas, 16 y 30, comparezca ante el Juzgado a objeto de reconocer la firma y rúbrica en el anverso y reverso de la letra de cambio que se acompaña.-- Otrosi.-- Ofíciese al fin solicitado.--- Otrosi.-- 3. Ofíciese.-- Otrosi.- 4.- Por señalado el domicilio.-- Firma.-- Dr. Héctor Escóbar Anaya.-- Juez del Juzgado 6º de Partido en lo Civil.-- Firma. Oscar Gutièrrez Ibieta.-- Secretario del Juzgado 6º de Partido en lo Civil.-- MEMORIAL DE FOJAS CATORCE.-- Señor Juez de Partido 6º en lo Civil.-- Acompaña edicto.-- Otrosi.-- Pide ampliación de demanda contra el girador.-- Leonardo Lizon A. Por el Banco del Estado, en el juicio ejecutivo seguido contra HUGO DEL ALCAZAR SUAREZ Y MARIO BAUDOIN, sobre cobro de pesos, a Ud. respetuosamente digo.-- Para fines legales del trámite acompaño el edicto publicado en la prensa local en fecha 15 de mayo de 1975, por el cual se ha notificado al girador en rebeldía etc., por lo que solicito sea adjuntado a sus antecedentes.-- Otrosi.- Por lo expuesto anteriormente, y en vista de no haber presentado ninguna excepción dilatoria la parte contraria Sr. Mario Baudoin, no obstante su notificación correcta, solicito a Ud. señor Juez, se sirva ordenar se amplie la demanda en contra del girador mencionado por los mismos Arts y suma de la acción, debiendo dictarse el auto de solvendo ordenándose el embargo de todos sus bienes propios del deudor que se hace referencia, hasta que cancele su totalidad de lo adeudado, bajo conminaotiras de Ley.- Será Justicia etc.- La Paz, 11 de julio de 1975.- Firma.-- Dr. José Turdera.- abogado.-- Firma-- Leonardo Lizon A. por el Banco del Estado.-- DECRETO QUE LE SIGUE.-- Sello del Juzgado.-- A 15 de julio de 1975.- Adjúntese a sus antecedentes.-- Al Otrosi.-- Con los mismos fundamentos del auto de solvendo de fs. cinco vta. se amplía la demanda ejecutiva contra Mario Baudoin.-- Firma.-- Dr. Oscar Alfredo Rejas.-- Juez del Juzgado 6º de PArtido en lo Civil.-- Firma.- Armando Villafuerte.-- Secretario del Juzgado 6º de Partido en lo Civil.-- MEMORIAL DE FOJAS DIECISEIS.- Señor Juez de Partido 6º en lo Civil.-- Pide citación por edictos.-- Leonardo Lizón A. por el Banco del Estado en el juicio ejecutivo seguido contra Hugo del Alcàzar Suárez y Mario Baudoin, por cobro de pesos a Ud. con el debido respeto digo.-- Por las representa... del Oficial de Diligencia... Juzgado y la Policía Judic... fs 14 vta. y 15 de obrados... pectivamente, se establec... el Sr. Mario Baudoin, no ... dido ser habido para s... tificación personal, por ... respetuosamente solici... sirva disponer se le no... con la ampliación de dema... su correspondiente auto... pliatorio mediante edictos... forma prevenida por el A... del Pdto. Civil.- Será Jus... La Paz, 13 de agosto de... Firma.- Dr. Walter ... abogado.-- Firma.-- Le... Lizón A. por el Banco de... do.- DECRETO QU... SIGUE.-- Sello del Juzga... 16 de agosto de 1975.- En ... a las representacione... cursan en obrados, noti... mediante edictos al Sr. ... Baudoin con la amplia... demanda, ampliación de... de solvendo de conformid... el Art. 141 del Pdto. ... Firma.- Dr. Oscar A... Rejas.- Juez del Juzgad... Partido en lo Civil.-- F... Armando Villafuerte F.-... tario del Juzgado 6º de ... en lo Civil.---

Es librado en la ciu... La Paz, a los once días d... de septiembre de m... vecientos setenta y cinc...

P.O. del Sr. J. 6º de P. ...

Armando Villafuerte Fl...
Secretario del Juzgado ...
Partido en lo Civil.

Dr. Wálter Lara Parav...
Abogado
Padrón Nº 51902
Banco del Estado

DIVULGUELO

HOY DIA CANAL 7

16 DE JULIO Tel. 52119

Matinée, Tanda y Noche AEROPUERTO 1975. Matinée 10.10, 12.10 Tanda y Noche 12.10, 15.10.

6 DE AGOSTO Tel. 23829

Matinée. Tanda y Noche '(sólo para mayores de 21 años). HOSPITAL. Actualidades Mundiales N° 34, y corto de PETETE. Matinée Platea 7.10, Mezzanine 9.10, Tanda y Noche Platea 9.10, Mezzanine 11.10.

MONJE CAMPERO Tel. 23333

Matinée. Tanda y Noche LOS DIAMANTES SON ETERNOS. noticiero VISION y PETETE. Matinée, Tanda y Noche 15.10, 9.10.

SCALA Tel. 23535

Matinée, Tanda y Noche QUE ASI SEA TRINITY. Noticioso EL MUNDO AL INSTANTE. Matinée 7.10, 9.10, Tanda y Noche 9.10, 11.10.

TELEVISION BOLIVIANA

PROGRAMACION PARA EL DIA MARTES 16 DE SEPTIEMBRE 1975

15.20 Popeye
15.45 León, tortuga y lagarto
16.15 Un gigante diminutivo transistor
18.48 La velocidad del viento
17.18 Plaza "Sésamo"
18.16 Robin Hood
18.46 Olimpia en Grecia
19.21 Visión USA
19.47 Deportivo 7
20.08 Telenoticioso Boliviano
20.43 Telenovela "Ayer fue mentira"
21.17 Mesa redonda panamericana
22.25 Nuestras instituciones "Asociación Nal. Scouts Amerinst"
22.50 Patrulla juvenil
23.40 Cierre emisión

PEL MEX **HOY** DIVERTIDO ESTRENO **"GRAN CINE MEXICO"**

UNIVERSO Tel. 42660

Matinée, Tanda y Noche CUANDO EL DESTINO NOS ALCANCE. Matinée Mezzanine 12.10, Platea 10.00, Tanda y Noche Mezzanine 14.10, Platea 12.10.

LA PAZ Tel. 53842

Matinée, Tanda y Noche LOS OPTIMISTAS. Noticioso EL MUNDO AL INSTANTE. Matinée 7.10, 9.10, Tanda y Noche 9.10, 11.10.

MIRAFLORES Tel. 53159

Matinée, Tanda y Noche LA GUERRA ENTRE HOMBRES Y MUJERES y FUI TESTIGO DE UN CRIMEN. Matinée 5.10, Tanda y Noche 5.60.

ROXY

Matinée doble PEPITO Y CHAVELO SON DETECTIVES y TRADERN HORN. Tanda y Noche dobles TRADERN HORN y LA BUSCONA. Matinée 5.10, Tanda y Noche 5.60.

BUSCH Tel. 53694

Matinée. Tanda FUNG FU EL PUÑO ASESINO y 4 MOSCAS DE TERCIOPELO GRIS (T.P.). Noche 4 MOSCAS DE TERCIOPELO GRIS y VERANO ARDIENTE. (Estrictamente prohibida para menores de 21 años.) Matinée 4.00, 5.00, Tanda y Noche 4.50, 5.50.

IMPERIO Tel. 40451

Matinée, Tanda y Noche LAS AVENTURAS DEL POSEIDON y CONTACTO EN FRANCIA. Noche Sólo mayores de 21 años.) LA AVENTURA DEL POSEIDON y LA MUDANZA. Matinée 5.10, 3.60, Tanda y Noche 5.60, 4.10.

MURILLO Tel. 52647

Matinée, Tanda y Noche EL PARAISO VIVIENTE y LA ESPADA MAGICA. Matinée 5.10, 3.60, Tanda y Noche 5.60, 4.10.

ESMERALDA Tel. 52451

Matinée, Tanda y Noche LA REVANCHA DE SANDOKAN y METELLO. Matinée 5.10, Tanda y Noche 5.60.

ABAROA Tel. 50252

Matinée doble RECETA VIOLENTA y VISA PARA UN DESERTOR, Tanda y Noche (Prohibida para menores ANSIAS DE AMAR e INGA. Matinée 5.10, 3.60, Tanda y Noche 5.60, 4.10.

SAN CALIXTO

Matinée, Tanda y Noche VERTIGO PARA UN ASESINO y EL ZORRO. Matinée 4.10, Tanda y Noche 4.60.

MADRID Tel. 24508

Matinée, Tanda ME ENAMORE SIN DARME CUENTA y LA DESTRUCCION DE KUN FU, Noche ME ENAMORE SIN DARME CUENTA y LA FIDELIDAD. Sólo mayores de 21 años. Matinée, Tanda y Noche Platea 4.60, Mezzanine 5.10.

NOBEL Tel. 57387

Matinée y Noche AJUSTES DE CUENTAS Y LAS MARIPOSAS SON LIBRES, Tanda LAS MARIPOSAS SON LIBRES. Además ESPEJO DE ALEMANIA. Matinée, Tanda y Noche 6.10.

BOLIVAR Tel. 25051

Matinée, Tanda y Noche NATALIE DESPUES DEL AMOR. Censura para 18 años.

TESLA Tel. 53803

Matinée, Tanda y Noche DOCE DEL PATIBULO. Matinée 9.10, 7.10, Tanda y Noche 11.10, 9.10.

PRINCESA Tel. 51821

Matinée, Tanda y Noche TODOS BUSCAN EL AMOR. (Prohibida menores de 21 años). Matinée, Tanda y Noche 6.10, 5.10, 4.10.

VARIEDADES Tel. 24071

Matinée EL INVENCIBLE SUPERMAN y UNA CIUDAD LLAMADA BASTARDA. Tanda y Noche dobles EL INVENCIBLE SUPERMAN y LA CALIFA. Matinée 5.10, 3.60. Tanda y Noche 5.60, 4.10.

EBRO Tel. 42939

Matinée, Tanda y Noche dobles EL SEÑOR DOCTOR y DIGBY EL PERRO MAS GRANDE DEL MUNDO. Matinée 5.10, 4.10, Tanda y Noche 5.60, 4.10.

CENTER Tel. 22026

Matinée, Tanda y Noche VENGANZA DEL KARATISTA IMPLACABLE y CUATRO AGUILAS CHINAS. Matinée 4.20, 3.70, Tanda y Noche 5.70, 4.20.

LIBERTAD Tel. 53925

Matinée CRISTINA GUZMAN y VUELVEN LOS CAMPEONES JUSTICIEROS, Tanda y Noche VUELVEN LOS CAMPEONES JUSTICIEROS y JUVENTUD DESNUDA. (Sólo para mayores). Matinée 5.10, Tanda y Noche 5.60.

MEXICO Tel. 26867

Matinée. Tanda y Noche SANTO CONTRA LOS SECUESTRADORES y ENTRE PROBRETONES Y PICACHONES. Matinée 5.10, 4.10, Tanda y Noche 5.60, 4.60.

PARA TRATAMIENTO DE HONGOS-ECZEMA
PICAZON
A base de Propionato de Sodio y otros medicamentos, hemos logrado una fórmula para el tratamiento de enfermedades de la piel, tiña, de las uñas, del cuero cabeludo y de la barba, eczema, hongos, etc., que se vende con el nombre de SANAFITIL.
Pruebe SANAFITIL y Ud. comprobará sus buenos resultados.

"LAS BOINAS VERDES"

EL MAS TREMENDO IMPACTO DE VIOLENCIA en MUCHOS AÑOS
JOHN WAYNE · JIM HUTTON · DAVID JANSSEN
"EL FUGITIVO"
A BATJAC PRODUCTION · ALDO RAY
TECHNICOLOR® PANAVISION® · WARNER BROS.
HOY CINE PARIS

El Robin-Hood del oriente en la mas espeluznante aventura que hechizara a todos

JUEVES Titánico Estreno IMPACTO DEL MES CINE TESLA

CANTINFLAS

el galeno que lo cura todo a carcajadas.

el Señor Doctor

Marta ROMERO · Prudencia GRIFELL

DIGBY

EL PERRO MÁS GRANDE DEL MUNDO

¡Le encantara Digby— el perro que sembro el pánico en la nación!

"DIGBY EL PERRO MAS GRANDE DEL MUNDO" · JIM DALE · ANGELA DOUGLAS · SPIKE MILLIGAN

HOY no se la pierda CINE EBRO

COMENZO CON ADAN Y EVA...

TODOS BUSCAN AMOR
(Y SON SUECOS!)
ANNE GRETE · IB MOSBIN
TECHNICOLOR - TECHNISCOPE
Director: ANNELISE MEINECKE
OTRO SENSACIONAL IMPACTO de INCOFISA
SOLO MAYORES DE 21 AÑOS
HOY "CINE PRINCESA"

¡UNA VISION TRAGICA Y ESPECTACULAR DEL FUTURO DE LA HUMANIDAD...!

¡EL Pavoroso Panorama DEL AÑO 2022!

"CUANDO EL DESTINO NOS ALCANCE"

MGM presenta a
CHARLTON HESTON · LEIGH TAYLOR-YOUNG
en "CUANDO EL DESTINO NOS ALCANCE"
Coprotagonistas CHUCK CONNORS · JOSEPH COTTEN · BROCK PETERS · PAULA KELLY · EDWARD G. ROBINSON
Guión cinematográfico de STANLEY R. GREENBERG. Basado en una novela de HARRY HARRISON. Producida por WALTER SELTZER Y RUSSELL THACHER. Dirigida por RICHARD FLEISCHER · METROCOLOR · PANAVISION
OTRO SENSACIONAL IMPACTO de INCOFISA

HOY ESPECTACULAR ESTRENO EN EL CINE UNIVERSO

RAQUEL WELCH, la mas encantadora detective, enfrenta a la mafia en un despliegue policial sin paralelo en los anales del crimen...!

RAQUEL WELCH • YUL BRYNNER
BURT REYNOLDS • JACK WESTON • TOM SKER
TECHNICO
ANDINA
JUEVES GRAN ESTRENO
6 de AGOST

¡VUELVE: BUD SPENCER AHORA EN UNA AVASALLADORA E IMPACTANTE PELICULA...!

CON EL GIGANTE DEL WESTERN COMICO TODO ES POSIBLE..., ¡HASTA LO IMPOSIBLE!

QUE ASÍ SEA TRINITY

TECHNICOLOR
JACK PALANCE · FRANCISCO RABAL
EL WESTERN DE LA IRRESISTIBLE COMICIDAD!
OTRO SENSACIONAL IMPACTO DE INCOFISA LTDA.
ASTRO

HOY SENSACIONAL ESTRENO EN EL Cine SCALA HOY

AEROPUERTO 1975

AIRPORT 1975
CHARLTON HESTON · LINDA BLAIR estrella de EL EXORCISTA
KAREN BLACK · GEORGE KENNEDY · GLORIA SWANSON · EFREM ZIMBALIST JR. · SUSAN CLARK · SID CAESAR
DANA ANDREWS · ROY THINNES · NANCY OLSON · ED NELSON · MYRNA LOY · AUGUSTA STAMMERLAND y HELEN REDDY
Escrita por CON INGALLS · Dirigida por JACK SMIGHT · Música de JOHN CACAVAS · Producida por WILLIAM EVES · Producida Ejecutiva EWINGS, LTD.
Una Película Universal · TECHNICOLOR® PANAVISION® · Cinema International Corporation

HOY CINE 16 DE JULIO

alivio rápido con
ANTIGRIPAL COMPUESTO
INTI

PRESENCIA
Deportes
La Paz, Bolivia martes 16 de septiembre de 1975

este bebé usa
NENE-DENT
Para la dentición del bebé

Luis Pérez se impuso en la etapa La Paz-Potosí

En lamentable accidente falleció piloto A.Arias

GANO SEGUNDA ETAPA.- Luis Pérez, volante cochabambino se adjudicó ayer en forma por demás merecida la segunda etapa del "Gran Premio Nacional Manaco" en el tramo La Paz-Oruro-Potosí. Pérez puede deparar mayores sorpresas.

- POTOSI, 15 (PRESENCIA).- El piloto cochabambino Luis Pérez consiguió su primera victoria como corredor de fuerza libre, tras llegar a la meta en esta ciudad, luego de cubrir el tramo "La Paz-Oruro-Potosí".

La segunda etapa se vio empañada por el lamentable accidente, ocurrido en el camino Oruro-Potosí, y donde perdió la vida el corredor cruceño Adolfo Arias, que debutaba en esta clase de competencias.

El accidente ocurrió entre la Esquina 6 de Octubre y la calle Teniente León, sobre la avenida, que da al estadio "Jesús Bermúdez". El coche del piloto Arias dio un "trompo", reboló contra una de las aceras, se levantó en el aire, dio tres vueltas de campana por el impulso que llevaba y salió despedido el conductor de la máquina.

Lamentablemente el piloto no tenía casco ni cinturón de seguridad.

Fue aplastado por su propio vehículo, muriendo en forma instantánea.

Fue conducido al Policlínico Oruro, pero lamentablemente los médicos ya nada pudieron hacer.

Sus restos fueron velados en el local del Sindicato de Transportistas "San Cristóbal" y luego fueron conducidos a la ciudad de Santa Cruz. Su copiloto, Adalberto Padilla, resultó ileso.

El piloto cruceño estaba realizando su debut en el automovilismo, con tan mala suerte que no pudo finalizar el Gran Premio "Manaco". Quizá su falta de experiencia le jugó una mala pasada pero pudo más su deseo de conocer el vértigo de la velocidad.

Los restos del piloto se estaban velando en la ciudad de oruro y aproximadamente a las 16 fueron trasladados a la capital oriental donde el Automóvil Club Boliviano, filial Santa Cruz rendirá los honores respectivos.

RESULTADOS

Segundo finalizó en la etapa, el tarijeño Rolando Bass Werner, que partió penúltimo de La Paz y llegó a Potosí en una buena situación.

La Comisión Deportiva Nacional ha decretado 15 días de duelo en todo el país y ha dispuesto que los corredores que continúen en carrera lleven en sus vehículos un crespón negro y que la etapa "Sucre-Santa Cruz" se la denomine "Adolfo Arias" en memoria del que fue digno representante de la tierra oriental.

EL FAVORITO.- Instantes en que se da la largada al volante Dieter Hubner, uno de los favo para ganar el "Gran Premio Manaco" del presente año. En la fotografía registrada en C bamba Hubner parte rumbo a La Paz, ganando la primera etapa.

Promedio del ganador Luis Pérez

Clasificación	Pilotos	Tiempo Empleado	Promedio Kms. H.
1º	Luis Pérez	5H.00'59"2/10	114,424
2º	Rolando Bass-Werner	5H.01'23"2/10	114.272
3º	Dieter Hubner	5H.02'04"2/10	114,013
4º	Walter Atalá	5H.03'37"0/10	113,432
5º	"Chino" Méndez	5H.18'32"6/10	108,117
6º	Marco Antonio Burgoa	5H.18'42"2/10	108.063

Hasta el cierre de transmisiones oficiales a través de Radio Club Boliviano (Hrs. 14:00), no se registró el ingreso a Potosí de los coches Nos. 8 de Johnny Tarradelles y 15 de Melba Claure de Toranzo, que continuaba en carrera.

Simón Bolívar s impuso a Munic

..Simón Bolívar, en putadas acciones y con merecimiento, se im anoche a Municipal por el l local de básquetbol masc por 65-62. El equipo gan gran parte del segundo tie actuó con sólo 4 hombre primer tiempo finalizó patado en 32 puntos.

Por el certamen feme Magisterio mantuvo su dición de líder invicto al d tar a Gimnasia y Esgrima a 56. El certamen prose mañana.

Entregaron material de deportes en Cochbba.

A tiempo de hacer entrega de un nuevo lote de material deportivo, en la ciudad de Cochabamba, el pasado viernes, el Presidente de la República, Gral. Hugo Banzer Suárez destacó una vez más la importancia que tiene el deporte dentro de los programas de desarrollo social de su Gobierno.

El Jefe del Estado hizo notar también que "si no hubiera sido por el trabajo tesonero e insistencia de la aprobación de los planes propuestos por el Presidente del Comité Organizador de los Juegos Bolivarianos y del Secretario de Deportes de la Presidencia de la República, no se hubieran firmado la serie de decretos que favorecen al deporte.

El Primer Mandatario de la Nación, asistió junto con el Canciller de la República y el titular del Comité Organizador de los Bolivarianos a la entrega de un considerable lote de implementos deportivos con destino a Cochabamba avaluados en cien mil dólares americanos. El acto se cumplió el pasado viernes en dependencias del estadio "Félix Capriles".

El Presidente Banzer dijo además que de no haberse dictado las medidas legales suficientes seguiríamos confrontando la frustración que vivió muchos años el deporte nacional en todas sus esferas y en la que se encontraba sumada la juventud que es la base del nuevo hombre boliviano.

Finalmente el Gral. Banzer Suárez, recomendó al Instituto de Deportes y especialmente a los deportistas cochabambinos el cuidado del material ya que "en muchos años -dijo- no se repetirá una adquisición de tal magnitud y de tal calidad".

El mencionado material es parte del que adquirió el Comité Organizador de los Juegos Bolivarianos con miras a los eventos a realizarse en el país en 1977.

Wilsterman y Unión juegan esta noche por el pentagonal

Importante fecha del torneo pentagonal internacional de fútbol de juega esta noche en el estadio "Félix Capriles" de la ciudad de Cochabamba.

Wilsterman con Unión Española rivalizarán en el principal encuentro mientras que en el preliminar lo harán San Lorenzo de Almagro con The Strongest.

Reviste importancia el partido entre Wilsterman y Unión Española en virtud de que ambos aún tienen marcadas posibilidades para lograr el título de la competencia.

Wilsterman luego de 2 encuentros totaliza 3 puntos mientras que Unión Española tiene 2 unidades en similar número de presentaciones. Un triunfo del equipo "aviador" permitirá a éste disputar la final con Independiente en partido que puede marcar época en el deportismo cochabambino.

PRELIMINAR

The Strongest con San Lorenzo de Almagro de Buenos Aires animarán el preliminar de esta noche. Los "stigrados" finalizarán su participación en este pentagonal sin pena ni gloria. Al plantel argentino le resta un encuentro más. Strongest tiene 2 puntos luego de 3 cotejos. San Lorenzo no consiguió unidades ya que perdió en sus dos presentaciones.

SAN LORENZO EN TRINIDAD

Trinidad, Septiembre. 15 (PRESENCIA).- En partido de acciones disputadas y donde los jugadores de ambos planteles exhibieron buena técnica, Beni Petrolero de esta capital se impuso hoy a San Lorenzo de Almagro de la Argentina por 1 gol a 0.

San Lorenzo actuó en esta capital aprovechando que ayer tenía fecha libre en el torneo pentagonal internacional de fútbol que se disputa en la ciudad de Cochabamba.

Las autoridades departamentales declararon tolerancia en la administración pública para permitir a los aficionados presenciar este cotejo internacional.

Fillol en las semifinales de la Copa Davis

- SANTIAGO DE CHILE, 15 (AP).- El astro chileno del tenis Jaime Fillol irá la próxima semana a Suecia para jugar las semifinales de la Copa Davis, pese a las amenazas contra su vida, según un informe de la agencia noticiosa local ORBE.

SIGUE EN CARRERA.- La única dama que participa en el "Gran Premio Manaco" es Elva Claure de Toranzos. Regulando su máquina y "paseando" virtualmente espera cumplir con todo el trayecto. Su esposo, el ex dirigente deportivo Augusto Toranzos se opuso hasta el final para tratar de evitar la participación de su esposa en la citada carrera. En la foto la "corredora" rodeada de sus hijos.

Un nuevo aporte para el Mundial de Billar

La Secretaría General de Deportes de la Presidencia de la República entregó 50 mil pesos a la Federación Boliviana de Billar con la finalidad de realizar algunos gastos con relación al torneo mundial a realizarse en esta capital.

Como ya se oficializó oportunamente, el mundial de billar a tres bandas se disputará entre el 22 y el 30 del presente mes en los salones del Club de La Paz.

Es posible que en los próximos días comiencen a llegar a esta capital los jugadores extranjeros quienes están considerados como los mejores representantes mundiales en esta actividad deportiva del salón.

BASQUETBOL.

La Secretaría General de Deportes viene estudiando la posibilidad de organizar una nueva temporada internacional de básquetbol. Se dijo que la mencionada temporada se realizarán únicamente en las ciudades de Santa Cruz y Cochabamba con la participación de un equipo de Asunción del Paraguay.

San Lorenzo perdió en Beni

TRINIDAD, 15 (PRESENCIA).- San Lorenzo fue derrotado por el club Beni Petrolero, por 1 - 0, en un encuentro amistoso celebrado en esta capital.

El equipo local se hizo de una victoria merecida ante un rival que mostró un buen fútbol que agradó a los espectadores que asistieron a presenciarlo.

Críticas a Lovera

CARACAS, 14 (AP).- La prensa crítica severamente hoy la actuación del púgil paraguayo Rafael Lovera, quien perdió anoche por nocaut fulminante ante el venezolano Luis "Lumumba". Estaba en su combate por el título minimósca del Consejo Mundial de Boxeo (CMB).

Estaba se apoderó del título al noquear a Lovera en el cuarto asalto de su combate pactado a 15.

"El Universal" comenta que el venezolano "fue un rival infinitamente superior en todos los órdenes" ante el "novel e inexperto paraguayo".

Gianni Rivera dueño del Milán

MILAN, ITALIA, SET. 15 (AFP).- El futbolista Gianni Rivera, ex-capitán del seleccionado de Italia, compró uno de los principales equipos del país, en Milán, por unos tres millones de dólares.

Rivera compró hoy las 16.096 acciones que poseía el presidente del Milán Albino Buticchi y ahora posee el 75 por ciento del capital, es decir, que desembolsó unos dos mil millones de liras (tres millones de dólares aproximadamente).

Rivera, que se ha convertido en el auténtico propietario del club, manifestó la intención de volver a calzar las botas con tacos para reanudar la competición que había abandonado momentáneamente.

El "gringuito" está 1º en la general

CLASIFICACION GENERAL HASTA LA 2a. ETAPA

Clasificación	Pilotos	Tiempo Total Empleado	Promedio General
1º	Dieter Hubner	8H.52'35"4/10	107.475
2º	Luis Pérez	9H.03'32"4/10	105,339
3º	Marco Antonio Burgoa	9H.27'50"3/10	100,803
4º	Walter Atalá	9H.46'14"5/10	97,639
5º	"Chino" Méndez	9H.46'43"9/10	97,557
6º	Rolando Bass-Werner	9H.54'44"2/10	96,244

SOLO WESTINGHOUSE 6 LAVA 6 KILOS DE UNA SOLA VEZ
NUEVO lavarropa AUTOMATICO!
Westinghouse
LAVA
ENJUAGA
EXPRIME!
VISITENOS!
La Paz: SISAL Ltda. y Agencias
Cochabamba: CASA CONFORT
Oruro: IMPORTADORA SUDAMERICANA
Santa Cruz: CASA REYES | CASA CRACOVIA | ELECTROFRIO Ltda. | BAZAR LOS POZOS
Sucre: CASA BUEN HOGAR
Montero: CREDILAR
Portachuelo: CASA GLORIA
Trinidad: CASA PINTO
Potosí, Tarija, Vallegrande, Camiri: HOLLIDGE y Cía.

Ogival
CON EL PESCADITO DE LA BUENA SUERTE
EL RELOJ SUIZO GARANTIZADO !!
Marca día y fecha
Ogival es robusto
Ogival es preciso
Ogival es elegante
Ogival es deportivo

AMOR ES... comer Nutrinal SRL
LA PAZ: TEL. 29895 COCHABAMBA: TEL. 1389
SUCRE: TEL. 2392 SANTA CRUZ: TEL. 2-7800
TARIJA: TEL. 1122
publicentro

UNIROYAL

Cheque extraviado

- Se comunica que el Cheque Nº 23066 del Bco. del Estado, por $US. 146,56 girado a nombre de Susana Soria Galvarro queda anulado.

CUANDO MEXICO CELEBRA SU INDEPENDENCIA LIM ESTA PRESENTE
LIM MARCA SU NIVEL
LIM